

日本最南端の自然文化都市

◎
広報

ししがき

人口と世帯数

総人口……42,288
男……21,210
女……21,078
世帯数……13,774
(平成2年3月末現在)

1990

5/27

No. 226

編集・発行／沖縄県石垣市総務部企画室 石垣市美崎町14番地 ☎(09808)2-9911



夏の風物詩・ハーリー

今年の豊漁を願う、海の祭典ハーリーが5月27日（旧暦5月4日）に石垣漁港で行われました。会場には、万余の人々がつめかけ、波しぶきをあげて競漕する海人の男たちに声援をおくっていました。

いよいよ石垣島は、本格的な夏を迎えます。

今月の主な内容

	ページ
* アジア民族芸能祭	2
* 農村総合整備計画 アンケートにご協力を	3
* 財形持家転貸融資	4
* 児童手当	5
* おたよりコーナー	6
* おしらせコーナー	7

アジア民族芸能祭—いしがき'90

『情歌の源流…歌垣のひろがり』

6月16・17日に 市民会館・新栄公園で公演

アジア民族芸能祭—いしがき'90「情歌の源流…歌垣のひろがり」が六月十六日、十七日に市民会館、新栄公園で開かれます。

アジア民族芸能祭は、石垣市が市政施行四十周年を記念して毎年開催している文化イベントで、第一回は「海上の道…手踊りの乱舞」、第二回は「大競演…アジアの獅子舞」で、今年

第三回目です。

歌垣とは、若い男女が野・山に出、互いの想いを歌に託して掛け合いで歌う芸能で、沖縄、奄美諸島をはじめ広くアジア各地で舞踊などともに、盛んに行われてきました。

今回は、沖縄でしか味わうことのできない各島々の情熱的な「うた」の数々を中心に、タイ国アカ族と中国雲南省イ族の歌

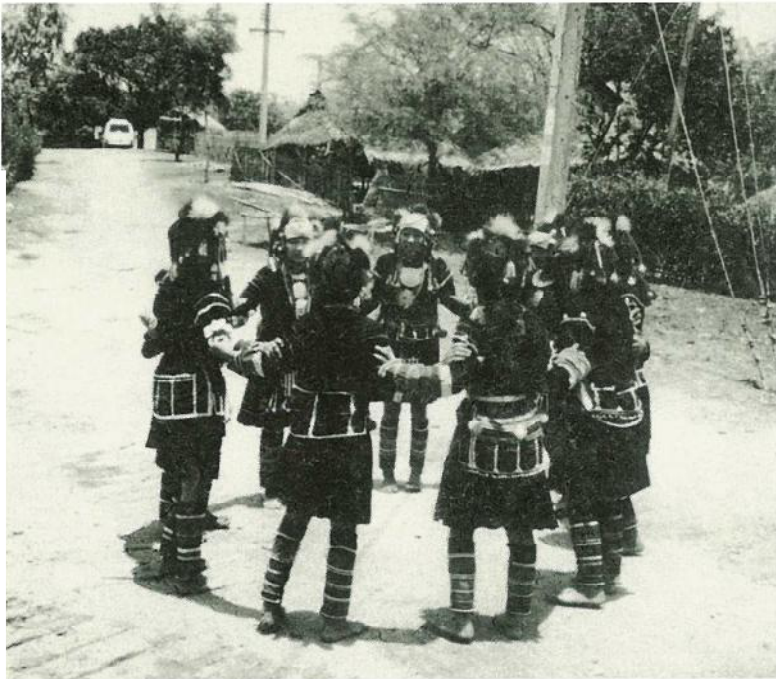

—プログラム—

- ① 石垣島のわらべ歌
- ② 奄美・笠利町佐仁の歌遊び
- ③ 福島・会津地方の玄如節とかんしよ踊り
- ④ 中国雲南省イ族の歌垣
- ⑤ 沖縄・宮古諸島のクイチャー
- ⑥ 秋田・横手市金沢の掛け歌
- ⑦ 沖縄・本島の野毛遊び
- ⑧ タイ国アカ族の歌垣
- ⑨ 沖縄・石垣島の民謡

- 6月16日(土) 午後7時 市民会館大ホール
- 入場料 前売券二千円 当日券二千五百円
- 屋外公演「情歌の源流…歌垣のひろがり」
- 6月17日(日) 午後7時 新栄公園 入場無料

アジア民族芸能祭

芸能講演会「歌垣と民謡の世界」

- 6月16日(土) 午後1時30分
- 市民会館中ホール

屋内公演「歌垣のひろがり」

垣のほか、各地に今も生きる「歌垣」を一同に集め、民衆音楽の根源的エネルギーとなった—アジアの情歌・歌垣のひろがり—を開催いたします。

どうぞ、市民多数でご来場ください。

なお、初日の十六日は午後七時から市民会館大ホールにおいて「歌垣のひろがり」をテーマに開かれ、入場料は前売券二千円、当日券二千五百円となっています。早目に各プレイガイド

でお買い求めください。また、その日の午後一時三〇分からは市民会館中ホールにおいて、小島美子国立歴史民族博物館教授と小川学夫鹿児島純心女子短期大学教授を講師に招き「歌垣と民謡の世界」と題して講演会が開催されます。さらに翌十七日は午後七時から新栄公園広場で「情歌の源流…歌垣のひろがり」が開演され、入場料は無料です。

農村総合整備計画の策定へ

アンケート調査にご協力を

石垣市では、このたび国土庁の指定を受けて農村の生活環境や生産基盤を整備するため「農村総合整備計画」を策定することになりました。

この計画は、農村の現状と問題を明らかにしたうえで、①農村の将来像②住みよい生活環

境の整備③農業を中心とした産業の振興④コミュニティ形成のための社会組織と地域運営などについて、長期的な構想を定めるものです。そこで、この計画を策定するための基礎資料として、市民皆様の農村整備にかかるご意見、

ご意向あるいはアイディアなどを計画に反映させるため、アンケート調査を六月一日から十日間、実施することとなりました。

アンケートの対象は、市街地に居住する農業を営む所帯と、市街地以外の地域の全所帯となっております。

この計画を策定することにより、日常生活の安全性、快適性、利便性などからみた農村集落の整備、道路や用排水の整備、土地基盤、産業施設など生産基盤の整備、あるいはコミュニティ施設など公共的施設の整備について計画し、施設整備のみなら

各種相談

～相談は無料で
秘密は固く
守られます～

◎法律相談

日常生活で身近な法律問題について相談を受けています。金銭貸借、相続、婚姻など、日常生活上の法律問題でお悩みの方がありましたらお気軽におこしください。

相談日 毎週水曜日午前9時～



法律相談

相談場所 市民相談室
相談員 安里 剛 弁護士

困っている…などのような心配ごとや悩みごとについて、民生委員が相談に応じて解決に努力しています。

◎心配ごと相談
こどもの非行、家庭内のイザコザ、病気で生活が苦しい、交通事故を起こした、土地問題で

相談日 毎週月曜日午前9時～12時、毎週木曜日午後1時～4時

相談場所 市民相談室

◎行政相談

日頃、役所(国、県、市)の仕事について①…してもらいたい②…どうしても納得できない③テキパキやってもらえない④不親切にされた、などの苦情、要望に行政相談委員が相談に応じています。

行政相談委員

次呂久信次
。住所 大川五二
。電話 二一六七五七

ず施設の管理運営や地域組織の活動の方向なども併せ、創意工夫を生かした自主的なまちづくり、むらづくりを進めたいと考

えておりますので、市民皆様のアンケート調査へのご協力をお願いいたします。

6月1日は「人権擁護委員の日」

人権を守って 明るい社会を築こう

人権擁護委員制度をご存知ですか。

六月一日は、人権擁護委員法が施行された日です。

日本が戦後新しく生まれ変わったとき、何よりもまず国民の基本的な人権の擁護と人権思想の普及高揚が強く求められ、基本的人権の尊重を基調とした日本国憲法が制定されました。

このようは背景の下に、昭和二十三年にまず政令に基づいて人権擁護委員制度が設けられ、翌昭和二十四年六月一日に人権擁護委員法が施行され、国民の基本的な人権を擁護し見守る、いわば民間人による人権の番人の機関が誕生したのです。これが人権擁護委員制度の始まりです。

人権は、人間が平和に生きて行くうえで、最も大切な権利です。自分だけでなく、あなたも私もみんな人権が尊重されなければなりません。つまり、人権は共存するものなのです。

お互いに人権を守って明るい社会をつくるのが、私たちの願いです。

石垣市には、法務大臣より委嘱された次の人権擁護委員がいます。相談は無料で秘密は固く守られますので、お気軽にご相談ください。

人権擁護委員

- 。黒島 清 大川四二一 (電話二一四一九三)
- 。仲嶺栄高 登野城四〇五 (電話二一一八四)
- 。玉那覇吉子 石垣四七 (電話二一三六五)
- 。福仲 文 白保八八一 (電話六八〇六七)
- 。山城 明 大川二〇五 (電話二一七七一)
- 。次呂久信次 大川五三一二 (電話二一六七五七)
- 。石垣栄一 大浜四一一 (電話二一三九三〇)
- 。宮良長政 新川四二三一 (電話二一三五一一)

財形持家貯蓄融資の案内

雇用促進事業団

雇用促進事業団では、勤労者の方がマイホームを取得する場
合に、その必要な資金の融資を
事業主（勤務先）等を通じて行
っています。この制度は公的融

資制度です。利率が低く、
利用しやすくなっています。
（事業主等を通じて融資を受け
られる方）
財形貯蓄を継続して一年以上

財形貯蓄残高	融資限度額
50万円以上～100万円未満	500万円
100万円以上～200万円未満	1,000万円
200万円以上～300万円未満	2,000万円
300万円以上～	3,000万円

住宅の種類・構造・建築後年数	返済期間
新築住宅 耐火構造 耐火構造 耐火構造 耐火構造 耐火構造	5年～35年
	5年～30年
	5年～25年
中古住宅 建築後5年を超える木造住宅 上記以外の中古住宅	5年～15年
	5年～20年
住宅の改良	1年～15年

職員人事異動

市では、次の通り人事異動
が行われました。

◎三月三十一日付
新規採用

崎原隆（総務課）・若山正彰
（総務課）

◎四月一七日付
建設部長事務代理・湖城義男
（港湾課長兼任）

◎五月一日付
港湾課長補佐・粟盛邦彦（同
昇任）、出納室・真喜志一美（

所）

企画室）、新規採用・大高久美
子（企画室）、宮良亜子（港湾
課）

◎五月一日付
総務課長補佐・仲根根政（

福祉事務所障害福祉係長兼任
昇任）、福祉事務所障害福祉係

長・田島潤六（保健予防課兼
昇任）、市史編集室課長補佐

・黒島健（総務課長補佐）、
環境衛生課長補佐・大浜賢全

（市史編集室課長補佐）

◎五月一日付
辞職・読谷山幸子（石垣保育
所）

行い、五十万円以上の残高を有
する勤労者

〔一〕融資の対象となる住宅

①住宅の新築資金

。床面積が七〇平方メートル以上二二〇

〇平方メートル以下

。土地資金も対象となります。

ただし、土地資金だけの融資
はできません。

②新築住宅の購入資金

。床面積が七〇平方メートル以上（共
同建四〇平方メートル以上）二二〇

平方メートル以下

。昭和六十三年四月以降に竣工
または竣工予定の住宅

③中古住宅の購入資金

。床面積が四〇平方メートル以上二二〇

〇平方メートル以下

。人が居住していたことのある
住宅

。一戸建等の場合は敷地面積が
一〇〇平方メートル以上

。耐火構造の住宅は建築後十五
年以内、それ以外は建築後十
年以内であること。

④住宅の改良資金

。増築、改築、修繕等で、改良
後の床面積が四〇平方メートル以上
であること

⑤融資額

。住宅の取得等に必要な資金の
八〇％以内（公庫融資・年金
融資併用の場合はそれらを合
算して八〇％以内）で、次の
表の融資限度額以内（表①）

⑥融資条件

。返済期間：表②

10月1日は 国勢調査

皆さんの
ご協力を

十月一日、全国一斉に国勢
調査が行われます。この調査
は、大正九年かつ五年ごとに
行われ、十五回目にあたる今
回は、特に二十一世紀の日本
を考える基礎づくりという重
要な意味があります。調査結
果は、国や道府県・市町村
が、これからの行政を考えて
いく大切な資料となり、私た
ちの暮らしのさまざまな分野
で生かされています。

赤ちゃんからお年寄りまで
融資利率 五・六五%

変動金利（平成二
年四月二〇日現在）

一定の要件を満たす中小企業
の勤労者には、特別利子補給
があります。

（五）融資の申込み先

雇用促進融資は、従業員の方
々のための杜宅や保養所などの
建設等に必要資金、また、施
設のための設備用品の購入等
に必要な資金や土地取得に必要
資金など、魅力ある職場づくり
を計画される事業主の皆さんの
お手伝いをする融資制度です。

日本に住んでいるすべての方
が調査の対象となります。九
月下旬に、世帯ごとに調査票
を配布します。アパートなど
に一人暮らしの方、下宿して
いる方は、未成年でも学生で
も、世帯主としてご記入くだ
さい。

調査票にある質問は二十二
項目です。お答えいただいた
内容は、統計以外の目的に使
用することは法律で固く禁じ
られています。ご安心の上、
ありのままをご記入ください。
調査票は後日、調査員が集め
に伺います。外出がちな方は
家にいらっしゃる日をお伝え
ください。皆さんのご協力を
お願いいたします。

市中金融機関（財形持家融資
業務取扱点）

※お問い合わせは
雇用促進事業団

沖縄雇用促進センター

〒900那覇市旭町三五―二

電話〇九八八（六）三二二二

雇用促進融資制度の利用も

利率：年六・七％（一部の資
金はさらに低利となっています）
。なお、金融情勢により
変更することがあります。

返済期間：最高三五年

返済方法：元金均等割賦償還

融資金額：工事費等の九〇％
（融資限度額があります）

児童手当(特例給付)の 現況届は6月中旬に

現在、児童手当を受けている方は、6月中旬に児童手当現況届を民生課へ提出してください。

現況届とは、受給者の前年の所得状況と毎年六月一日現在の児童の養育状況等を確認する年一回の届出です。

もし、この届を出さないと、引き続き受給資格があっても六月份以降の児童手当の支払いを受けることができなくなりますので、必ず提出してください。

(提出するもの)
①児童手当現況届用紙(記入のうえ)

②年金加入証明書(国民年金加入者は除く)

③平成二年度児童手当所得証明書(平成二年一月一日以降に転入された方)

④住民票の謄本(監護をしている児童が他市町村に住んでいる場合)

(持参するもの)

①印かん

②振り込みをしている預金通帳

③加入している年金手帳

なお、児童手当は二人目の子ども(二人目以降の子)ともは昭和五十九年四月二日以降に生まれた子ども)から支給されます

ので該当する方は、早めに申請してください。

※くわしくは民生課児童保育係
電話二一九九一内線二七五

児童扶養手当の

申請はお早めに

これまで子どもが十八歳未満であれば、児童扶養手当に該当する要件(離婚、死亡等)が発生した時から何年後でも手当を申請することができます。

しかし、平成二年八月一日からは、要件が発生して五年以内に手当を申請しなければ、時効によって申請ができなくなります。

例えば、昭和六十年八月二日に離婚をして母子家庭になった方は、今年の八月一日までに手当を申請をしなければ時効となり、認定請求ができなくなります。

児童扶養手当は、離婚や死亡などの理由によって、お父さんがいない家庭、又はお父さんがいないような状態の家庭で、子ども達を健全に育成するために支給されるものです。

「児童扶養手当を受けたい」

マラリア犠牲者の 遺族はご連絡 ください

県では現在、八重山地域で軍命によってマラリア地帯に避難させられ、マラリアで死亡犠牲者の国家補償を実現するために、

とされている方で、五年間の時効に近いと思われる方は、早めに民生課(電話二一九九一内線二七五)で申請をしてください。

日本脳炎 予防接種

対象者は
必ず受診を

日本脳炎は夏場の七月から九月にかけて多発します。いったん発病すると1/3が死亡、1/3が知能障害の後遺症を残し、治癒(ちゆ)する者は1/3という危険性の高い感染症です。

石垣市では、日本脳炎から子どもたちを守り流行を未然に防止するために、次の通り日本脳炎予防接種を実施します。

一、対象者

石垣市に住所を有する者で、満二歳から中学生までの幼児・児童・生徒。ただし、五月二十

その遺族を調査しています。

該当すると思われる方は、次の方々に早目にご連絡ください。

- 白玉萬吉(電話二一三〇五九)
- 上地盛夫(電話二一四五五一)
- 新城永光(電話二一六九二八)
- 平田善珍(電話二一四二九五)
- 宮城米吉(電話二一五三六七)
- 大島孝克(電話二一七八七八)

三日、二十四日実施のポリオ予防接種を受けた幼児は除きます。

◎初回接種

今年から初めて日本脳炎予防接種を受ける者で、一週間〜一カ月の間隔で二回受けます。

◎追加接種

昨年までに初回接種を終えた者で、毎年一回受けます。

二、日程

保育所や在宅の幼児はお近くの会場で予防接種を受けてください。

三、接種料金

一人一回につき七〇〇円です。

生活保護世帯や身障者については免除となりますので、福祉事務所発行の証明書を問診票に添付してください。ただし、小学生については学校長から校長印を受けてください。

五、問診票

保育所や幼稚園・学校を通して配布します。

なお、くわしくは保健予防課(電話二一九九一内線三〇一〜三〇三)へお問い合わせください。

平成二年度日本脳炎予防接種日程表

月	日	曜	実施地区	実施場所	時 間
6	3	日	初回接種(一回目の者) 石垣・大川	岡崎会館	10:00~12:00 2:00~4:00
6	5	火	川原 原本蔵 大名	川原小体育館 小図書館室 大本図書室 名蔵公民館	1:15~1:45 2:15~2:30 3:00~4:00
6	7	水	平久保石 明小体育館 伊原野田小体育館	平久保小体育館 明石小体育館 伊原野田小体育館	10:35~10:50 11:30~11:40 1:30~2:00 2:40~2:50
6	10	日	新川 美崎町・新栄町・浜崎町	岡崎会館	10:00~12:00 2:00~4:00
6	13	水	大 浜	大浜公民館	2:00~4:50
6	14	木	野底 底原平枝 吉川崎 育成園・おもと学園	野底小図書館 小図書館室 吉原小中体育館 川崎小中体育館 崎枝小中体育館	10:35~10:45 11:30~11:40 1:10~2:00 2:30~2:40 3:10~3:40
6	17	日	登野城 平得・真栄里	岡崎会館	10:00~12:00 2:00~4:00
6	20	水	白 保	白保公民館	2:30~4:30
6	22	金	宮良 八重山養護学校	宮良小体育館 養護学校体育館	1:25~2:00 2:30~3:00
6	24	日	予備日 初回接種・追加接種	岡崎会館	10:00~12:00
7	1	日	予備日 追加接種	岡崎会館	10:00~12:00

おたより



ほけん所の母親学級
が変まりました

八重山保健所母子係
長 浜 末 子

「あなたは、どんなお産をしてみたいですか」「あなたらしいお産をしてみたいと思いませんか」。「ヤッター」と喜べるお産を……。

八重山保健所では、これまで月四回実施してきた母親学級について、お母さんが喜んで母親学級に参加できるようにするにはどうすればよいかを皆で話し合い、検討してみました。

お母さん方にとって一番気になるのは、見えない赤ちゃんの成長ぶりとお産への不安ではないだろうか？。保健婦がお母さん方に少しでもお手伝いできるのは何であらうか。……等々に
ついてです。

その結果、お母さん方が安心

できるように、妊娠・出産についてわかりやすくアドバイスし、妊婦体操や呼吸法については実際に体験してもらおう。また妊娠中の栄養についても自分たちで作り、試食することにより家に帰って復習することができるようプログラムをたてました。第一木曜日は保健婦によるオリエンテーション、妊婦体操（実技）、お産のしくみについ

て学び、第二木曜日は栄養士による妊娠中の栄養、実習にポイントをおきユニークな母親学級ができるようスタッフ一同はりきっています。この機会にぜひ「保健所の母親学級」に参加してみたいかどうか。一人でも多くのお母さん方と会ってお話してできるのを楽しみにしています。

● 食生活を見直す ●
あなたの食事は
栄養のバランスが
とれていますか？



日本にしながら、世界中の食べ物食べられ、食卓にも数多くの食品が並べられるようになった現代は、いまだかつてない恵まれた時代といえます。しかし、その一方で成人病を

招いたり、栄養不足を引き起こしたりしています。これは、毎日の食生活の栄養バランスが、うまくいっていないからです。ここでは、厚生省から二月に発表された「昭和六十三年国民

栄養調査報告」をもとに、問題となった栄養素をみながら、食生活を見直してみよう。
◆ 脂肪のとり過ぎ
成人病を引き起こす原因

わたしたちが食べる食品の栄養素を大きく分けると、たんぱく質、脂肪、糖質の三つになります。これらの割合は、たんぱく質は一五％程度、脂肪は二〇〜二五％程度、糖質は六〇％程度というのが理想とされています。

ところが、今回の調査で、脂肪の割合が、初めて二五％を超えてしまいました。これは、米などの穀類に代わって、肉類や油脂の増えたことが原因だといわれています。

がんの発症とも密接な関係 エネルギー全体に占める脂肪の割合が、二五％を超えたからといって、すぐに病気などの悪影響がでるわけではありません。しかし、脂肪のとり過ぎは心臓病などの成人病をひき起こす

原因となるばかりでなく、乳がんや大腸がんの発症にも、密接な関係があるといわれます。では、脂肪の割合を減らすことで、成人病は防げるのでしょうか。

脂肪を減らせば心臓病は減る 一九七七年に、アメリカで「マクガバン報告」が発表されました。これは、どのような食事をして、どのような運動をすれば健康を維持できるかを表したものです。当時、アメリカ人は、

エネルギーの四割を脂肪からとっていました。そこで、この報告書では「三〇％までに落とせ」と警告したのです。これを多くのアメリカ人が実践したところ心臓病は大きく減るという効果を生みました。

いま日本は、脂肪摂取の面で以前のアメリカのように増えています。これ以上脂肪をとり過ぎないように、歯止めをかけることが大切です。

また、食物繊維（ダイエタリー・ファイバー）が多く含まれる食品（海藻、大豆製品、野菜など）を食べることに、血液の中のコレステロール値を下げ、血管をつまらせないようにします。専門家の中には「野菜は一日に三百グラム、そのうち緑黄色野菜を百グラムとるようにしましょう」と提言している人もいます。

《理想とされる栄養素の割合》

たんぱく質	脂 肪	糖 質
15	25	60

2,019 kcal

< 6月の住民検診 >

月	日	曜	実施地区	実施場所	時間
6	13	水	新川1町内 新2町	新川公民館	9時~16時
"	14	木	"	"	"
"	18	月	新川3町内 新栄町	新栄町自治 公民館	"
"	19	火	"	"	"
"	20	水	"	"	"
"	21	木	"	"	"
"	26	火	石垣1町内 3町	市役所 関	"
"	27	水	"	"	"



交通遺児の
奨学生を募集

交通遺児育英会では、次の通り交通遺児を募集しています。
高校奨学生
 ◆ 応募資格：①保護者が道路上の交通事故で死亡したり、重い後遺障害で働けないために学資に困っているもの②成績は問いません。
 ◆ 採用方法：書類審査のみ
 高校、高専在学の方はいま
 すぐ申し込んでください。また、
 中学三年生の方は「予

約」の出願をしてください。
専修・各種学校奨学生
 ◆ 応募資格：①交通遺児育英会
 高校奨学生であったもの②修業
 年限二年以上の専修・各種学校
 に在学しているもの。
 ◆ 採用方法：書類審査のみ
大学奨学生
 ◆ 応募資格：①保護者が道路上
 の交通事故で死亡したり、重い
 後遺障害で働けないために学資
 に困っているもの②成績優秀者
 ◆ 採用方法：面接と簡単な筆記
 試験。来春大学進学希望の方は
 六月三〇日までに予約の出願を
 してください。
入学一時金
 私立高校三〇万円、私立大学
 四十万円。私立高校、私立大学
 に入学したものは、奨学金の
 他に入学一時金を貸与します。
 返還：いずれの奨学金・一時金
 ともに学校卒業後、二〇年間で
 割賦返済、無利子です。

工業統計調査の
広告用ポスター
募集中心！

申込み方法
 出願書類は学校にあります。
 または財団法人交通遺児育英会
 までご連絡ください。
 ※くわしくは
 交通遺児育英会
 〒100 東京都千代田区永田町一
 十一―二八（電話〇三―五八一
 一―二七二）

募集中心！

一、応募資格：特に制限なし
 二、応募作品の内容
 (1) 応募作品は未発表のもので、
 製造業を営む事業所の方々が
 工業統計調査に対する理解を
 深め、調査への協力が得られ
 るような内容とします。
 (2) 応募作品の規格等
 (ア) 用紙の大きさは日本工業規格
 A2判(59cm×42cm)とします。
 (イ) 用紙は縦長に使用してくださ
 い。
 (ウ) 使用する色は四色以内としま
 す(ただし、白色は一色と数
 えません。
 (エ) 図案には、「通商産業省」「
 工業統計調査」「平成二年十
 二月三十一日」の文字を必ず
 入れてください。
 (オ) 写真は使用しないでください。
 (カ) 応募作品の裏面には、「住所」
 「氏名」「電話番号」「職業」
 (学生の場合は学校名、学年)

を必ず記入してください。
 なお、「氏名」「学校名」は
 略字を使わず正しい字体で書
 き「ふりがな」をつけてくだ
 さい。

三、応募期間

平成二年五月一日から六月三
 十日(当日消印有効)までと
 します。

四、応募先

沖縄県企画開発部統計課
 〒900 那覇市泉崎一―二―二
 電話〇九八八―六六一―二〇五
 〇

海上保安庁

職員・無線従事
者募集します

海上保安庁では、次の通り船
 艇(航空機)職員、無線従事者
 を募集しています。
 一、受付期間：六月一日〜十六
 日

二、採用予定者数

◆ 船艇職員

航海科：約二〇名

機関科：約三十五名

◆ 航空機職員：約十名

◆ 無線従事者：約五名

三、受験資格

(1) 船艇職員：昭和二十六年四月
 二日以降に生まれた者で、次
 の免許を有する者。
 ・航海科：五級海技士(航海)
 以上
 ・機関科：五級海技士(機関)

以上
 (2) 航空機職員：昭和三十一年四
 月二日以降に生まれた者で、
 次のイからハに該当する者。
 イ、高等学校を卒業した者及び
 平成二年九月までに高等学校
 を卒業する見込みの者、又は
 これと同等と認められる学歴
 を有する者。

ロ、飛行機又は回転翼航空機の
 事業用操縦士の資格以上の技
 能証明を有する者。
 ハ、採用時において有効な第一
 種航空身体検査証明を有する
 者。

(3) 無線従事者：昭和二十六年四
 月二日以降に生まれた者で、
 次のイ及びロに該当する者。
 イ、高等学校を卒業した者及び
 平成二年九月までに高等学校
 を卒業する見込みの者又はこ
 れと同等と認められる学歴を
 有する者。

ロ、第二級総合無線通信士又は
 第二級陸上無線技術士以上(平
 成二年九月までに取得見込
 みの者を含む)

四、試験日

◆ 第一次試験：六月二十四日

◆ 第二次試験：六月二十五日

五、試験場

第十一管区海上保安本部

那覇市港町二―十一―一

那覇港湾合同庁舎

六、お問い合わせ先 第十一管

区海上保安本部人事課人事係

電話〇九八八―六六一―〇八三

市民カレンダー (むつき) 6月 睦月 JUN

日	曜	旧暦	潮	汐	行	事
1	金	5/9	満干	2:05 13:50 8:06 20:10	気象記念日 電波の日 ファミリーコーラスフロッキーズ(文館) 手芸クラブ(老人福祉センター)	
2	土	10	満干	2:51 15:21 9:25 21:08	八重山保母研修会(市民会館) 絵画教室③(文館)	
3	☽	11	満干	3:29 16:35 10:25 22:00	デンタルフェア(市民会館)	
4	月	12	満干	4:03 17:31 11:11 22:47	ムシ歯予防デー 心配ごと相談(市民相談室)午前9時~12時 ゲートボール5月期決勝大会・大正琴・健康相談(老人福祉センター)	
5	火	13	満干	4:39 18:17 11:53 23:28	環境週間(~11日) ジャギー同好会・講座「八重山の古文書」・児童文化サークルくまぶ木の会(文館) 舞踊クラブ(老人福祉センター)	
6	水	14	満干	5:12 18:58 12:27	法律相談(市民相談室)午前9時~12時 書道クラブ(老人福祉センター) 八重山ギターアンサンブル・八重山文化研究会(文館)	
7	木	15	満干	5:48 19:33 0:05 13:03	心配ごと相談(市民相談室)午後1時~4時 グラウンドゴルフ(老人福祉センター) 手話サークル碧の会・絵画サークル群星・絵本づくり同好会(文館)	
8	金	16	満干	6:22 20:09 0:45 13:39	ファミリーコーラスフロッキーズ(文館)	
9	土	17	満干	6:58 20:47 1:20 14:12	お笑いバラエティショー・'90夏ライブデザインフェアーナショナル電化製品総合展示会~10日(市民会館) 絵画教室④(文館)	
10	☽	18	満干	7:34 21:21 1:57 14:48	時の記念日 八重山舞踊勤王流発表会・税務相談(市民会館)	
11	月	19	満干	8:08 22:01 2:35 15:22	心配ごと相談(市民相談室)午前9時~12時 カラオケクラブ(老人福祉センター)	
12	火	20	満干	8:47 22:40 3:09 16:00	ジャギー同好会・講座「八重山の古文書」・歌声サークルピバース(文館) 生花・三味線(老人福祉センター)	
13	水	21	満干	9:28 23:19 3:52 16:39	法律相談(市民相談室)午前9時~12時 健康体操・健康相談(老人福祉センター) 大川老人クラブ・八重山ギターアンサンブル・コーラスあかようら・フォークダンスクラブ(文館)	
14	木	22	満干	10:15 4:41 17:18	心配ごと相談(市民相談室)午後1時~4時 囲碁クラブ(老人福祉センター) 手話サークル碧の会・絵画サークル群星・児童文化サークルいちご会(文館)	
15	金	23	満干	0:02 11:12 5:37 18:02	ファミリーコーラスフロッキーズ・寿楽会・絵本づくり同好会(文館) グラウンドゴルフ(老人福祉センター)	
16	土	24	満干	0:49 12:26 6:46 18:54	アジア民族芸能祭ーいしがき'90「歌垣のひろがり」・芸能講演会「歌垣と民謡の世界」(市民会館) 八重山民謡愛好会・絵画教室⑤(文館)	
17	☽	25	満干	1:37 13:58 8:02 19:54	父の日 アジア民族芸能祭ーいしがき'90「情歌の源流ー歌垣のひろがり」(新栄公園)	
18	月	26	満干	2:27 15:34 9:19 21:02	心配ごと相談(市民相談室)午前9時~12時 大正琴(老人福祉センター)	
19	火	27	満干	3:20 16:56 10:27 22:11	ジャギー同好会・講座「八重山の古文書」・児童文化サークルくまぶ木の会(文館) 舞踊・健康相談(老人福祉センター)	
20	水	28	満干	4:12 18:02 11:26 23:13	法律相談(市民相談室)午前9時~12時 書道クラブ(老人福祉センター) 八重山ギターアンサンブル・コーラスあかようら・八重山風愛好会(文館)	
21	木	29	満干	5:03 19:00 12:19	心配ごと相談(市民相談室)午後1時~4時 手話サークル碧の会・絵画サークル群星・絵本づくり同好会(文館) 石垣市レクリエーション指導者連絡協議会(平得公民館)午後8時	
22	金	30	満干	5:55 19:50 0:08 13:09	ファミリーコーラスフロッキーズ(文館) 手芸クラブ(老人福祉センター) 大海洋祭マントピア八重山'90 ~24日	
23	土	6/1	満干	6:45 20:35 0:59 13:58	慰霊の日 字大川敬老会・絵画教室⑥(文館)	
24	☽	2	満干	7:34 21:18 1:48 14:44	海洋汚染防止法施行記念日 料理コンクール(市民会館)	
25	月	3	満干	8:19 22:02 2:35 15:26	心配ごと相談(市民相談室)午前9時~12時 カラオケクラブ(老人福祉センター)	
26	火	4	満干	9:07 22:42 3:19 16:09	ジャギー同好会・講座「八重山の古文書」・歌声サークルピバース(文館)	
27	水	5	満干	9:56 23:19 4:07 16:51	法律相談(市民相談室)午前9時~12時 平井順光写真展(市民会館)~7/2 八重山ギターアンサンブル・コーラスあかようら・八重山文化研究会(文館) 健康体操(老人福祉センター)	
28	木	6	満干	10:48 23:58 5:00 17:29	貿易記念日 心配ごと相談(市民相談室)午後1時~4時 古謡クラブ(老人福祉センター) 手話サークル碧の会・絵画サークル群星・児童文化サークルいちご会(文館)	
29	金	7	満干	11:46 5:58 18:08	ファミリーコーラスフロッキーズ・絵本づくり同好会(文館)	
30	土	8	満干	0:36 12:58 7:04 18:50	「子どもの歯科疾患と食生活」八重山保母の会研修会(市民会館) 絵画教室⑦(文館)	