

日本最南端の自然文化都市

広報

いしかし

人口と世帯数

総人口……………43,044
男……………21,662
女……………21,382
世帯数……………13,850

(平成元年8月末現在)

1989

10/20

No.219

編集・発行／沖縄県石垣市総務部企画室 石垣市美崎町14番地 ☎(09808)2-9911



ランの収穫風景

新しい農業の開拓

ちょうど今、ランの出荷時期です。石垣市から、年間約15万本のランが本土市場へ向け出荷され、好評を得ています。

石垣市では、現在、花卉園芸や熱帯果樹等、本市の気候風土に適した新しい農業の開拓を進めています。

今月の主な内容

ページ

- * ふるさと創生事業1億円
アイデア審査委員会発足… 2
- * 石垣島まつり…………… 3
- * 市民大運動会写真広報…………… 4
- * おたよりコーナー…………… 6
- * おしらせコーナー…………… 7

～ふるさと創生事業1億円の使いみち～

アイデア審査委員会発足

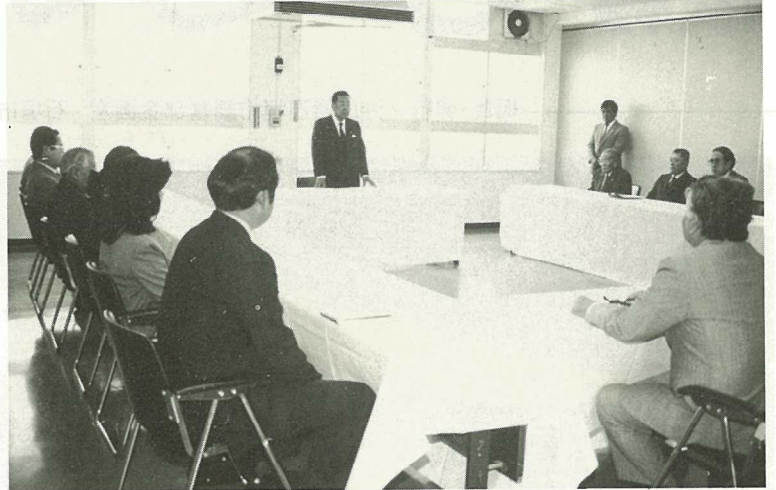

このほど、その結果がまとまり、市ではこれらの作品の中から実施する事業を選考するため、十月十八日午後二時から市会議室で委嘱状交付式並びに第一回委員会を開きました。委員会は市長の諮問に基づき、優れたアイデアの選定等の審査を行うもので、委員は市民代表十二名、市職員六名の計十八名で構成されています。

委嘱状交付後、内原市長は「市民から寄せられた作品をみなさんで慎重に検討してください。それがふるさとがよみがえり、新しいいぶきを感じられるものであれば幸いに思います」と、あいさつしました。

この後、第一回委員会が開かれ、応募の状況や事業分類等、応募のあった作品の概要説明が行われました。

委員は次の方々です。
◆市民アイデア委員会委員長 山川信友

副会長 黒島 清

委員（市民代表）喜友名朝秀、池田元、黒島章、宮平康弘、宇根由基子、宮良栄子、仲里款治、村山信夫、崎山直、瀬名波昇、（市職員）山田義昌、石垣栄一、石垣安清、大浜永造、小浜猛、照屋寛伸

今回の募集について応募者数は五十三名（二団体を含む）で応募件数は八十五件です。また、応募者中最高齢が八十八歳で、

最も応募が多かったのは男女いずれも三十代です。応募者を職業別にみると、医師、会社経営、農業、商業、教員、公務員、設計士、看護婦、主婦等々、実に多彩の職種の方が応募しています。

応募のあった八十五件のアイデアについて、事業の実施方法及び事業分野等について分類した結果、次表のとおりです。

<事業分類>

1. 実施手法			
◆ハード事業	54件	60.0%	
施設整備	20	22.2%	
公園の施設整備	11	12.2%	
建物建造	20	22.2%	
その他	3	3.2%	
◆ソフト事業	36件	40.0%	
人材育成	7	7.8%	
景観形成	7	7.8%	
特産品開発	5	5.6%	
文化振興	4	4.4%	
環境保全	4	4.4%	
美化	3	3.3%	
組織づくり	2	2.2%	
その他	4	4.4%	
2. 事業分野			
生活環境整備	23	25.6%	
教育・文化・スポーツ振興	21	23.3%	
観光・リゾート振興	21	23.3%	
産業の振興	10	11.1%	
福祉・医療の充実	7	7.8%	
環境の保全	5	5.6%	
その他	3	3.3%	

応募作品紹介

石垣市は、先に「世とびあ基金」を有効に使ったまちづくりを進めるため、ふるさと創生事業

業一億円の使いみちについて広く市民のアイデアを募集しました。

- 1 底地ビーチの浚渫
- 2 児童館の建設
- 3 老人と若者のふれあう場所
- 4 石垣市ヘルスセンター
- 5 ミニFM局の開局
- 6 石垣市産業奨励館
- 7 1億円の使いみち
- 8 民放ラジオの誘致
- 9 東南アジアから花嫁募集
- 10 電力動力増機
- 11 日本の遊歩道
- 12 石垣市民の墓
- 13 市立図書館の施設充実
- 14 子供用ミニ宇宙天文台
- 15 日本最南端一大観光リゾート園
- 16 国指定公園の設置
- 17 蝶々の里・ホテルの里
- 18 記念撮影用景観作成計画
- 19 サンゴ研究センター
- 20 美術監視センター
- 21 植物園（低予算型）
- 22 市営老人ホーム建設
- 23 横4号線に大きな排水溝の設置
- 24 中央公民館建設
- 25 海中・海上展望施設
- 26 雨水のダム還元施設
- 27 ビーチで景観形成と特産品開発
- 28 親孝行賞の設置
- 29 午後10時閉店実施
- 30 人材育成
- 31 チンチン電車で石垣島一周を
- 32 文化人村
- 33 南十字星の見えるタワー
- 34 赤瓦等への補助金
- 35 郷土の偉人記念館
- 36 デイゴの森
- 37 文化の森
- 38 フナクラの道
- 39 亜熱帯農業研究センター
- 40 ふるさと創生文庫の設置
- 41 桜の森
- 42 野菜の自給自足
- 43 子供文化センター
- 44 石垣市クリーンプラン
- 45 石垣島自然観察路並びに観察資料館の建設
- 46 石垣市自然文化芸術基金
- 47 かりゆしの広場
- 48 観光公園
- 49 おもと山頂の整備
- 50 街並み緑化とセミの声創生
- 51 石垣島シンボル像の設置
- 52 乗馬クラブ&馬とのふれあい公園
- 53 八重山方言の指導
- 54 児童・生徒の派遣費
- 55 海外ホームステイ補助
- 56 天体観光センター
- 57 石垣島における温泉開発 可能性とその意義
- 58 ハワイ大学との提携による英語セミナーの開催
- 59 民謡のふるさとづくり
- 60 わが町の塔の設置
- 61 石垣市の特産品の開発
- 62 景勝地いこいの場にふさわしい電話BOXの設置
- 63 赤瓦のある町並みづくりー石垣市の伝統的赤瓦の町並み景観創生
- 64 八重山八景（又は石垣八景）の整備
- 65 半潜水船で海のPR
- 66 市民の森（仮称）
- 67 社会福祉センター（ボランティアセンター）
- 68 海中展望公園（サンゴ資料館）の整備
- 69 ボランティアセンター
- 70 ダストボックスで石垣をきれいに
- 71 学校にクーラー設置を
- 72 ふるさと芸術育成事業
- 73 石垣島産製品基準マーク作り及び推進運動資金
- 74 新川に屋内運動場を
- 75 情報提供多目的会館
- 76 地先埋立地に海を利用する施設
- 77 新川漁港を海洋レジャーの基地に
- 78 キャットピア計画
- 79 青少年自然科学館
- 80 ミニ・ディズニールランド
- 81 日本最南端紅葉山構想
- 82 自然海水プールとキャンプ場
- 83 人工ビーチ
- 84 日本全国に誇れる養老院づくり
- 85 もっと市民に美化意識を

教育長に
石垣 栄 一氏
教育委員に
次呂久、山城氏

市では十月十九日に辞令交付式があり、新しく教育長に石垣栄一氏、教育委員に次呂久信次氏、山城明氏が就任しました。浦本真正前教育長、これまで大変、ご苦労さまでした。

11/3→5

市民総出の 石垣島まつり

～各種催し物展示会を予定～

市民総出のまつり・石垣島まつりが十一月三日から五日までの三日間、新栄公園広場を中心に行われます。

月日	時 間	行 事 種 目	場 所
11/3 (金)	午前 10:00～10:30 10:30～12:00	祈 願 祭 大人子供おみこし踊り パ レ ー ド	新栄公園広場 市内目抜き通り
	午後 1:00～3:00 1:00	鼓 笛 隊 パ レ ー ド 角 力 大 会	市内目抜き通り 福祉センター (岡崎会館)前広場
	7:00～9:00 9:00～9:30	やぐら踊り太鼓 花 火 大 会	新栄公園広場 石垣港埠頭
	午後 1:00～2:30 5:00～6:30 7:00～9:30	畜産共進会表彰式 しし舞い・棒術・エイサー 郷土芸能の夕べ	市民会館中ホール 新栄公園広場 新栄公園広場
11/5 (日)	午前 10:00～12:00	競 馬 大 会	白保競馬場
	午後 1:00～ 2:00～5:00 6:00～8:00	闘 牛 大 会 市民大パレード ヤングミュージック フェスティバル のど自慢大会	闘 牛 場 市役所通り 新栄公園広場 新栄公園広場
	8:00～9:30		新栄公園広場
	午前 午後 9:00～5:00 "	エ 芸 展 示 会 ラ ン 展 示 会	商工会館ホール 福祉センター (岡崎会館)
11/5 (日)	"	盆 裁 展 示 会 老 人 作 品 展 示 会 旗 頭 展 示 会	市民会館展示ホール 新栄公園広場
	"	畜産共進会、大家畜展	"
	12:00～10:30 12:00～10:00	歩 行 者 天 国 出	新栄公園前道路 新栄公園広場

石垣島まつりは市民の郷土意識を高め、市民相互の連帯を深めるとともに、豊かな明日への創造と地域振興に役立つことを目的に毎年、実施されるものです。

まつりはおみこし踊りや花火大会、しし舞い・棒術・エイサー・郷土芸能等、数々の催し物が披露される予定です。また、まつりのハイライトである団体パレード「市民大パレード」が市役所通りで行われ、フィナーレにのど自慢大会があります。一方、三日間にわたって市民会館、商工会館、福祉センター等で工芸展、ラン展示会、老人作品展等の各種展示会も開かれます。

新栄公園には出店も開かれ、

全国防犯運動住民大会

犯罪や非行を撃滅しよう 暴力団排除も決議

まさに島全体がまつり一色で賑わいます。市民総出でまつり

に参加し、市民相互の連帯を深めましょう。

全国防犯県民運動が十月十一日から二十日までの日程で実施され、その運動の初日に八重山地区住民大会・八重山地区暴力団排除運動総決起大会が市民会館中ホールで午後四時三十分から、小中高生、関係者が多数参加する中で開かれました。大会では、八重山地区暴力団排除推進協議会会長の内原市長が「この大会は『恒例』になっており、それは犯罪や非行が撃

滅されていないということを感じています。これは、大変、悲しむべきことです。八重山は以前は犯罪の少ない街でした。当時の美しい心を取り戻すためにも地域住民が立ち上がり、暴力団を排除し、悪を追放しましょう」と強調しました。

警察捜査にご協力を

成比を大きくしています。

が、防犯活動への積極的な協力を呼びかけました。意見発表では、石垣中二年の亀谷善哲君、八重山商工高の与世山千昌さん、石綿連の池間栄子さんが、それぞれの立場から非行防止を強く訴えました。この後、ミス八重山の宮良初江さんが大会宣言文を読み上げ、全会一致で採択されました。引き続き「カギかけをしたその手その目でもう一度」「防犯は日ごと家ごと地域ごと」などのスローガンを記したプラカードを掲げ、参加者全員で市内の目抜き通りをパレードし、市民へ犯罪防止を強く訴えました。

沖縄県警察の昭和六十三年中における全刑法犯の検挙率は、九州で一位、全国で四位です。この実績は、県民の皆さんが日頃から警察の捜査活動に対して深いご理解とご協力を示された成果が実ったものであります。県内の犯罪をみますと、強盗事件等の凶悪犯罪は減少傾向にある反面、刑法犯全体に占める窃盗犯の構成比が九二・七％と全国、九州平均を上回っています。

上回った原因を分析してみますと、自動車盗(二五・七％)オートバイ盗(十六・九％)の増加が、刑法犯全体に占める構

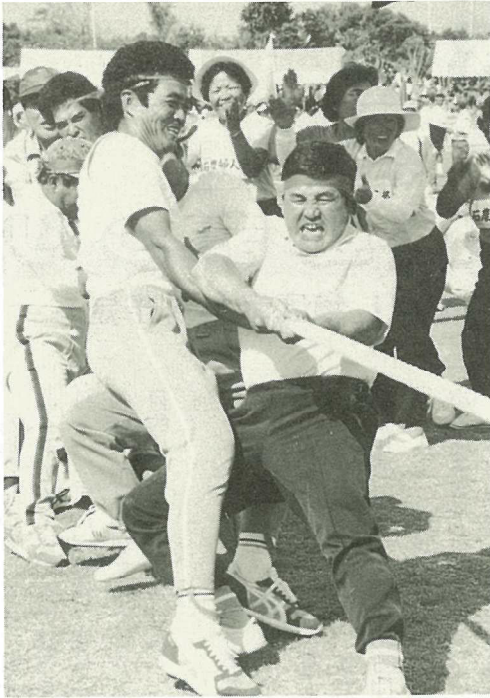

▲負けるもんか / ヨイシヨ、ヨイシヨ



内原市長のあいさつ

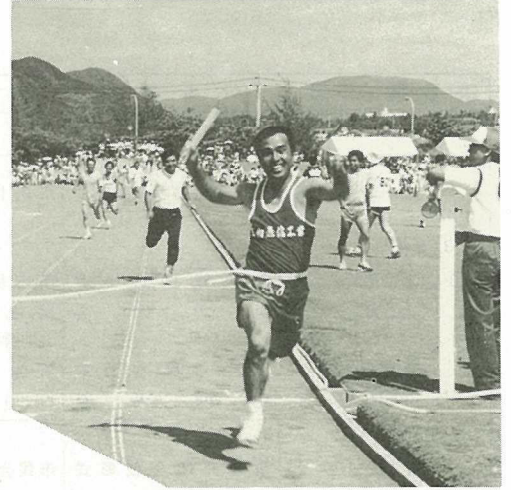

▲ヤッタゼ1番だ / (職域リレー)

10月15日

家族そろって楽しく過ごした

市民大運動会



▲西銘県知事が石垣市コーナーを視察



◀石垣市青年会
による団体踊り

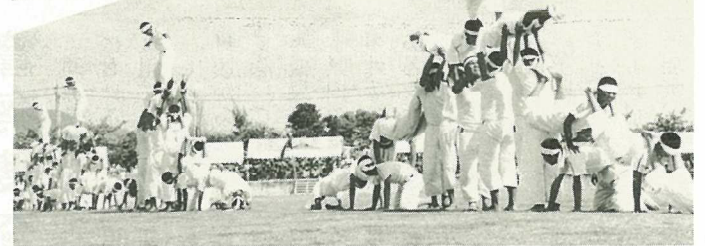

▲日頃の練習の成果を見せるぞ(中学生による組み体操)

**大いに賑わった
離島フェア '89** 9月22日~24日
宜野湾市
コンベンション
センター



▲大いに賑わった会場光景

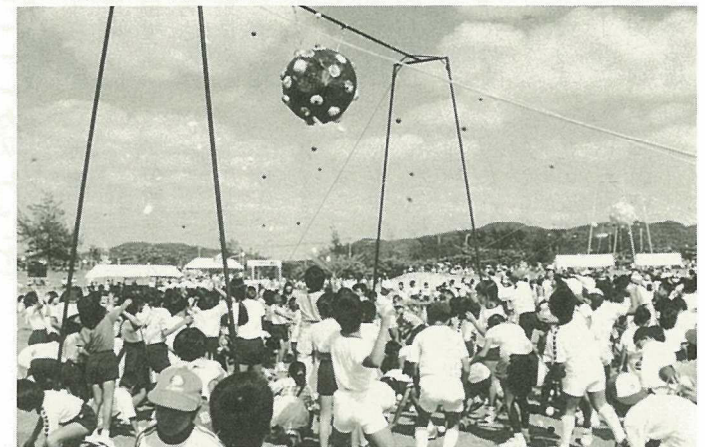

▲ナカナカワレナイナー(小学生による鈴わり)

国民健康保険・国民年金の

保険料(税)は徴収員へ

市では、市民へのよりよいサービスの向上と、収納率のアップをめざして、国民年金と国民健康保険の徴収員制度を導入しています。

徴収員が皆さんのお宅を訪問する際には、徴収員証をお確かめのうえ保険料(税)を納めてく

だしますよう、ご協力をお願いいたします。また、それぞれの担当区域の徴収員へ連絡して保険料(税)を納めてもらうこともできますので、どうぞご利用ください。
国民健康保険の徴収員は次の方々です。



宮城典子
登野城3区・登野城2区の1部
(2-7192)



漢那トシ子
登野城4区・真栄里・平得地区
(2-3113)



金城玲子
石垣7区・8区
(3-2263)



西里和子
登野城1区・登野城2区の1部
(2-9033)



大工典子
大浜地区
(2-8910)



當銘秀
新栄町地区・浜崎町地区
(2-5223)



新里セツ
新川一の橋西地区
(2-8377)



当山高子
新川一の橋東地区
(2-4733)

国保の徴収員を募集しています

市では、国民健康保険の徴収員を次の通り募集しています。

▼募集人員：若干名(男・女)

▼募集資格

石垣市に住所を有する二十五

歳以上四十五歳までの方
▼申込方法
自筆履歴書一通、写真二葉添付

▼申込期限：十一月三十日

▼申込先

民生部保険年金課国民健康保険係(電話二一九九一内線291~294)

国保税 納めて安心 わが家の健康

納め忘れはありませんか。十月三十一日は、国民健康保険税第四期分の納期限です。

国民健康保険税は、あなたの幸せを守る安心料です。また、一人ひとりの保険税が国民健康

▶ 高齢福祉年金証書交付日程 ◀

※ 印かんを持参してください。

日	時	地区	場所
11月13日	午前9時~午後4時	登野城・大川美崎町・浜崎町	市役所玄関
11月14日	午前9時~午後4時	石垣・新川新栄町・名蔵	"
11月15日	午前9時~10時	平得・真栄里	平得公民館
11月15日	午前10時半~11時	大浜	大浜公民館
11月15日	午前11時半~12時	宮良	宮良公民館
11月15日	午後1時~1時半	白保	白保公民館
11月15日	午後2時~3時	大里・星野伊野田	各公民館
11月15日	午前3時半~4時	伊原間~平野	伊原間公民館
11月16日	午前10時~10時半	野底	区長宅(又吉)
11月16日	午前11時~12時	梶海	区長宅(石川)
11月16日	午後1時~2時	川平	川平公民館
11月16日	午後2時半~3時	崎枝	石垣商店前

保険制度を支えるとともに、あなたの明るい家庭と健康を守ります。ぜひ、期限内に納めてください。

もし、期限内に納めない方には法に定められた処置がとられますので、くれぐれもご注意ください。

なお、納税についての相談も受けつけていますので、気軽にご相談ください。

くわしくは国民健康保険係へ
電話二一九九一内線291~293

健康保険・厚生年金はサラリーマンの生活を守ります

社会保険は病気、ケガ、死亡

健康保険は、従業員やその家族が病気やけがなどの場合に、また、厚生年金保険は従業員が老齢、障害または死亡の場合にそれぞれの生活をしっかりと守る仕組みになっています。

法人事業所で働く人はすべて健康保険・厚生年金に必ず加入しなければなりません。まだ加入手続きをされていない事業主の皆さんは、早めに石垣社会保険事務所(電話二一九二一一)で手続きを済ませてください。

おたより



乳幼児の水分補給

とイオン飲料

八重山保健所
金城房枝

最近の乳幼児健診で、大人のスポーツドリンクと同じく電解質を加えたイオン飲料を子供に与えている母親の声をよく耳にします。

イオン飲料は、下痢をした時などに与えると吸収がよく脱水症状を防ぐことから、幼児用も出回り清涼飲料水ながら薬局などで販売されています。

しかし、母親の中には、こうした効果を過信して毎日水がわりに与える母親が増えているようです。

子供の乳歯は弱いので酸性が強く砂糖が多いドリンクが哺乳ビンなどで長時間口の中にとどまれば、急激に歯が侵食されます。

今年五月に行なわれた日本小児歯科学会で発表された重症例について紹介します。生後六ヶ月ごろから飲料水代わりにスポーツドリンクを哺乳ビンで与えていた一才十ヶ月の男児は、十六本中十二本で重症の虫歯になっていました。

又、三才三ヶ月の男児は、一日数回飲んでスポーツドリンクを哺乳ビンで飲み、毎食後に歯磨きをしていたにもかかわらず、乳歯二十本全部重症虫歯になっていました。

清涼飲料に含まれている塩分や電解質は、腎機能が十分に整っていない一才未満の乳児には高熱や下痢など水分補給がどうしても必要は時以外特に与えなくともいいと思います。

病気以外の水分補給には、水やお茶で十分、イオン飲料は、あくまで清涼飲料の一種と考えてなるべく哺乳ビンを使用せず、飲んだら歯磨きなど十分な手当てをするようおすすめします。

けいさくのつら

交通事故は天災でなく人災です。ちょっとした不注意や、気のゆるみが大きな事故を引き起こします。特にドライバーは、ハンドルをにぎったらず「安全運転」と心に言い聞かせ、それを実践しましょう。そうす

は、事故はきつと防げます。

交通事故のあらまし
八重山地区における交通事故は、昨年に比べて大幅に増加しています。十月九日現在の発生状況は次表のとおりです。

区分 年	発件数	生数	死者数	重症者数	軽症者数	傷者数
平成元年	67件	8人	13人	52人		
昭和63年	40件	7人	14人	25人		
昭和64年	+27件	+1人	-1人	+27人		

交通事故の傾向

最近、交差点での老人や自転車の飛び出しによる交通事故が増えています。交差点では、車に限らず、自転車や歩行者もその手前で一時停止して、左右の安全確認を十分に行いましょう。また、車を運転するときや道を歩くときは、これぐらいならだいじょうぶだろうという安易な運転はやめ、人や車が飛び出すかも知れないという運転や行動を心掛けましょう。ちょっとした不注意や気のゆるみが事故を引き起こしています。

みんなの力で犯罪や事故のない明るい住みよいまちをつくりましょう。

幸せの明日を支える
労働保険

事業主の皆さん、十月一日から三十一日までは労働保険適用促進月間です。労働保険は職場のみなさんが安心して働けるためのもです。また、手続きをしない事業主の方は、ただちに手続きをしてください。

労働保険は労働災害と雇用保険の総称で、労働者を一人でも雇用する事業主は、すべて加入しなければならぬ政府管掌の強制保険です。

労働保険とは、業務災害や通勤災害をこうむった労働者やその遺族のために必要な保険給付を行い、また、社会復帰の促進、援護等を行う制度です。一方、雇用保険とは、労働者が失業したときに必要な給付を行い、生活の安定を図るとともに、求職活動を容易にする等、その就職を促進します。また、労働者の職業の安定を図るため、雇用安定事業、雇用改善事業、能力開発事業、雇用福祉事業を行う制度です。

労働者の雇用の安定と職場の安全は、企業経営の要です。企業の繁栄と労働福祉の向上のためにも、労働保険に対するご理解

解とご協力をお願いします。労働保険へ加入手続きがまだお済みでない事業主の皆さんはこれを機会にお早めに労働基準監督署(二二三三四)か、または公共職業安定所(二二三二七)で手続きをしてください。なお、中小企業の方には、加入手続き等の便宜を図るための労働保険事務組合への事務委託制度がありますので、どうぞご利用ください。

石垣市民会館自主事業 Vol.32

松竹歌劇団 特別公演 SKDLレビュー

第一部 民謡シリーズ ふるさとの華 第二部 グランドレビュー 虹のリズム

11月29日(日) 6:30開演 石垣市民会館大ホール

主催 石垣市 共催 沖縄タイムス社 入場料 2,500円(前売券) 3,000円(当日券)



遊漁船業(釣客案内・磯渡し等)を営む方は届出を

「遊漁船業の適正化に関する法律」が十月一日に施行されました。これにより、遊漁船業(釣客案内・磯渡し等)を営む方は、届出が必要となりました。届出の締切日は十一月三十日までですので、できるだけ早めに届けてください。

もし、十二月一日から無届けで営業を行うと、三十万円以下の罰金となりますので、くれぐれも注意してください。書類の届出先または問い合わせ先は八重山支庁農林水産課水産係(電話二一三〇四三)へ。

90年版「県民手帳」予約受付中!

県民の皆さんに親しまれている県民手帳一九九〇年版の予約を受けています。この県民手帳は沖縄県および

県内市町村、各都道府県のすがたを数字によって表わし、また日常生活に役立つ最新の資料や知識も収録してあるのが特徴です。会社、学校、市町村等で広く愛用されています。ご希望の方は早めにお申し込みください。

・大型判(八・五センチ×一四センチ)：五百五十円

・小型判(差し込み式、くるみ式、六・七センチ×十一センチ)：二百五十円

※締切期限は十一月三十日までで、電話での予約も受付けています。

受付 総務部企画室
電話二一九九一一内線224

国保の体験文

募集中

国民健康保険中央会では、国民健康保険(国保)に対する理解を深め、国保運営の向上を図る目的で、「我が家の健康管理」をテーマに、家庭における具体的な健康管理体験記録を募集しています。

一、応募資格

市町村、国保組合の国保事業担当者、保健婦など国保運営に携わる者及び国保被保険者

二、字数

四百字詰原稿用紙五枚〜十枚(タテ書き)

三、明記事項

住所、氏名、年齢、性別、勤

務先の名称、職名、在職年数
四、締切 十二月三十一日
五、送付先
〒100東京都千代田区永田町
一一一―一三五

国民健康保険中央会広報室
六、入選発表
平成二年五月の国保新聞紙上で発表します。

ポリオ予防接種

ポリオ予防接種を次の日程で行いますので、該当者はぜひお受けください。

◆対象者

石垣市に住所を有する生後三カ月〜四十八カ月の乳幼児。

※ポリオ予防接種は二回受けます。今一度、母子健康手帳をよくお確かめください。

◆日程

十一月二十一日(火)

登野城、大川、石垣、美崎町、新栄町、浜崎町

十一月二十二日(水)

◆受付時間及び場所
・十二時五十分〜十四時
・石垣市福祉センター(岡崎会館)

※問診票は会場にも準備されています。当日は会場が混雑しますので、対象児以外の子はつれてこないようにしてください。なお、くわしいことについては、民生部保険予防課へ。

電話二一九九一一内線301〜303

インフルエンザ日程

月	日	曜日	学校・施設名	場所	時間
11	6	月	宮良地区 大浜地区	宮良小体育館 大浜小体育館	15 13 20 30 16 14 50 30
7	7	火	平久保小学校・ひらくぼ幼 明石小学校・あかし幼 伊原間中学校 伊野田小学校・いのだ幼	平久保小体育館 明石小体育館 伊原間中体育館 伊野田小体育館	14 13 11 10 20 15 35 35 14 13 11 10 50 45 45 50
13	13	月	宮良地区 大浜地区	宮良小体育館 大浜小体育館	15 13 20 30 16 14 50 30
14	14	火	平久保小学校・ひらくぼ幼 明石小学校・あかし幼 伊原間中学校 伊野田小学校・いのだ幼	平久保小体育館 明石小体育館 伊原間中体育館 伊野田小体育館	14 13 11 10 20 15 35 35 14 13 11 10 50 45 45 50
15	15	水	白保地区	白保小体育館	14 20 16 00
16	16	木	川原小学校・かわはら幼 大本小学校 名蔵小中学校・なぐら幼	川原小体育館 大本小図書室 名蔵小中体育館	16 14 13 20 50 30 16 15 14 50 00 00
17	17	金	野底小学校・のそこ幼 富野小中学校 吉原小学校 川平小中学校・わかば幼 崎枝小中学校	野底小体育館 富野小中図書室 吉原小図書室 川平小中体育館 崎枝小中体育館	14 13 11 10 35 35 05 35 30 14 13 13 11 10 45 55 15 40 50
19	19	日	新川地区・石垣地区 その他の全地区	岡崎会館	13 10 30 00 15 11 00 30
26	26	日	新川地区・石垣地区 その他の全地区	岡崎会館	13 10 30 00 15 11 00 30
29	29	水	白保地区	白保小体育館	14 20 16 00
30	30	木	川原小学校・かわはら幼 大本小学校 名蔵小中学校・なぐら幼	川原小体育館 大本小図書室 名蔵小中体育館	16 14 13 20 50 30 16 15 14 50 00 00
12	12	金	野底小学校・のそこ幼 富野小中学校 吉原小学校 川平小中学校・わかば幼 崎枝小中学校	野底小体育館 富野小中図書室 吉原小図書室 川平小中体育館 崎枝小中体育館	14 13 13 11 10 35 35 05 35 30 14 13 13 11 10 45 55 15 40 50
3	3	日	登野城地区 平真地区	登小体育館 平真小体育館	13 10 30 00 15 11 00 30
10	10	日	登野城地区 平真地区	登小体育館 平真小体育館	13 10 30 00 15 11 00 30

市民カレンダー (しもつき) 11月 霜月 NOVEMBER

日	曜	旧暦	潮	汐	行	事
1	水	10/3	満干	8:54 19:55 2:28 14:14	雇用保険不正受給防止啓発月間(～30日)法律相談(市民相談室)午前9時～12時 八重山ギターアンサンブル・コーラスあかようら・八重山文化研究会(文館)・書道クラブ(老人福祉センター)	
2	木	4	満干	9:32 20:22 3:01 14:43	心配ごと相談(市民相談室)午前1時～5時 手話サークル碧の会・歌声サークルピバーズ・手作り絵本同好会(文館)・グラウンドゴルフ(老人福祉センター)	
3	金	5	満干	10:17 20:54 3:39 15:10	文化の日・石垣島まつり・石垣島まつり老人作品展(市民会館)～5日	
4	土	6	満干	11:14 21:34 4:20 15:46		
5	日	7	満干	12:33 22:27 5:13 16:44		
6	月	8	満干	14:07 23:51 6:19 18:24	心配ごと相談(市民相談室)午前9時～12時・昭和の歴史をたどる展示会(市民会館)～8日 一般対象絵画教室④(文館)・ゲートボール10月期決勝・大正琴・健康相談(老人福祉センター)	
7	火	9	満干	7:40 15:06 20:17	ジャギー同好会・講座「八重山の古文書」・児童文化サークルくにぶん木の会(文館) 舞踊クラブ(老人福祉センター)	
8	水	10	満干	1:42 15:47 8:55 21:38	法律相談(市民相談室)午前9時～12時・健康体操(老人福祉センター) 八重山ギターアンサンブル・コーラスあかようら・フォークダンスクラブ(文館)	
9	木	11	満干	3:17 16:19 9:56 22:34	119番の日・秋の全国火災予防運動(～15日)・囲碁クラブ(老人福祉センター) 心配ごと相談(市民相談室)午後1時～5時・手話サークル碧の会・歌声サークルピバーズ(文館)	
10	金	12	満干	4:31 16:54 10:46 23:21	ファミリーコーラスフロギーズ(文館)・ふきのとうコンサート(市民会館) グラウンドゴルフ・手芸クラブ(老人福祉センター)	
11	土	13	満干	5:29 17:28 11:31	税を知る週間(～17日)・八重山伝統舞踊勤王流トキの会発表会・八重山産業まつり展～12日(市民会館) 読書感想文・感想画コンクール展示会(文館)～12日	
12	日	14	満干	6:23 18:02 0:07 12:11	こども夢カーニバル(市民会館)	
13	月	15	満干	7:14 18:40 0:53 12:52	心配ごと相談・人権相談(市民相談室)午前9時～12時 大川老人クラブ・一般対象絵画教室⑤(文館)・カラオケクラブ(老人福祉センター)	
14	火	16	満干	8:04 19:16 1:37 13:33	ジャギー同好会・講座「八重山の古文書」・絵画サークル群星(市民会館) 生花・三味線クラブ(老人福祉センター)	
15	水	17	満干	8:55 19:56 2:21 14:10	法律相談(市民相談室)午前9時～12時・人権相談(名蔵公民館)・第4回地区老人主張大会(老人福祉センター) ソフィアックコンサート(市民会館)寿楽会・八重山ギターアンサンブル・コーラスあかようら・八重山文化研究会(文館)	
16	木	18	満干	9:46 20:38 3:08 14:52	心配ごと相談(市民相談室)午後1時～5時・書道クラブ・詩吟クラブ(老人福祉センター) うたとメッセージの夕(市民会館)～17日・手話サークル碧の会・歌声サークルピバーズ・手作り絵本同好会(文館)	
17	金	19	満干	10:41 21:21 3:58 15:37	長谷川逸子図面展示会(市民会館)～19日 ファミリーコーラスフロギーズ(文館)・グラウンドゴルフ(老人福祉センター)	
18	土	20	満干	11:46 22:11 4:49 16:29	舞踊リサイクル・長谷川逸子講演会・チャリティ「母と子を結ぶ心のうた」(市民会館) 八重山民謡愛好会(文館)	
19	日	21	満干	13:02 23:15 5:46 17:40	角川博ショー・コーラスあかようら発表会(市民会館) 琉球大学公開講座(文館)	
20	月	22	満干	6:49 14:15 19:21	心配ごと相談(市民相談室)午前9時～12時 一般対象絵画教室⑥(文館)・大正琴クラブ(老人福祉センター)	
21	火	23	満干	0:50 15:06 7:58 21:04	ジャギー同好会・講座「八重山の古文書」・児童文化サークルくにぶん木の会(文館) 舞踊クラブ(老人福祉センター)	
22	水	24	満干	2:38 15:42 9:02 22:08	法律相談(市民相談室)午前9時～12時・健康体操・健康相談(老人福祉センター) 八重山ギターアンサンブル・コーラスあかようら・フォークダンスクラブ(文館)	
23	木	25	満干	4:00 16:09 9:55 22:55	勤労感謝の日・社会福祉チャリティーショー・私設保育園連盟保育研究集会(市民会館)	
24	金	26	満干	5:00 16:37 10:38 23:32	第2回八重山吹奏楽祭(市民会館)・手芸クラブ(老人福祉センター) ファミリーコーラスフロギーズ(文館)	
25	土	27	満干	5:46 17:03 11:13	ベルリン八重奏団(市民会館)	
26	日	28	満干	6:24 17:34 0:05 11:49	八重山毎日一周駅伝	
27	月	29	満干	7:02 18:01 0:39 12:22	心配ごと相談・人権相談(市民相談室)午前9時～12時・カラオケクラブ(老人福祉センター) 「真夏の夜の夢」演劇鑑賞(市民会館)～28日・一般対象絵画教室⑦(文館)	
28	火	11/1	満干	7:38 18:34 1:10 12:56	ジャギー同好会・講座「八重山の古文書」・絵画サークル群星(文館) 生花クラブ(老人福祉センター)	
29	水	2	満干	8:14 19:03 1:45 13:29	法律相談(市民相談室)午前9時～12時・八重山ギターアンサンブル・コーラスあかようら(文館) 松竹歌劇団特別公演SKDレビュー(市民会館)・古謡クラブ(老人福祉センター)	
30	木	3	満干	8:54 19:38 2:17 14:01	心配ごと相談(市民相談室)午後1時～5時・手話サークル碧の会・歌声サークルピバーズ(文館) 石垣連芸能大会リハーサル・安全運転管理者講習会(市民会館)	