

日本最南端の自然文化都市

◎
広報

ししかがき

人口と世帯数

総人口……43,130
男……21,430
女……21,700
世帯数……13,873
(平成元年9月末現在)

1989
11/24
No. 220

編集・発行／沖縄県石垣市総務部企画室 石垣市美崎町14番地 ☎(09808)2-9911

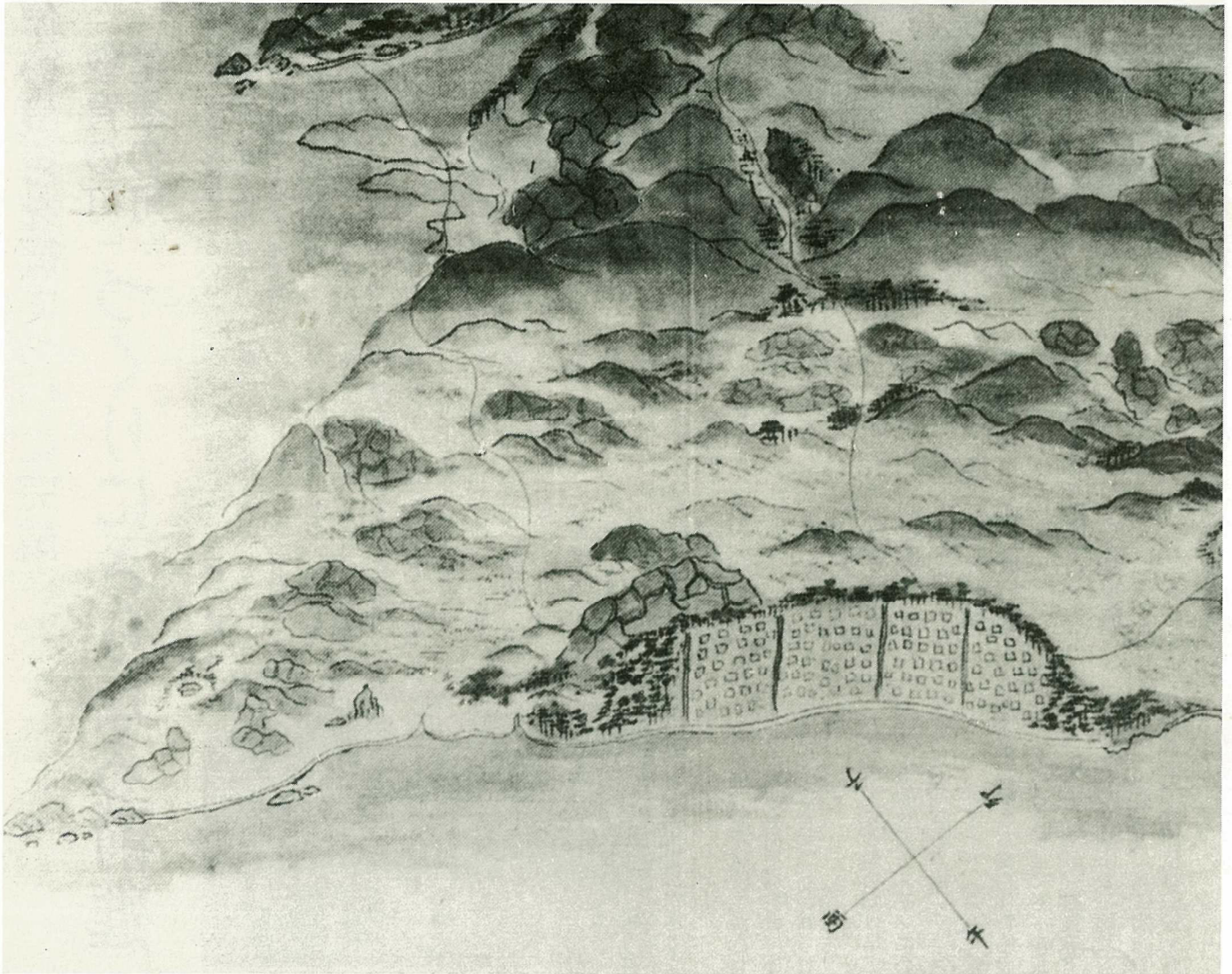

八重山の古地図展

市主催の八重山古地図展が11月23日から26日までの4日間、市民会館展示ホールで開かれました。

今回展示された地図には、明治期の八重山の各村の様子がありありと描かれており、これらの絵図は昔の集落を考えるのにきわめて貴重な資料です。

上の写真は、石垣島周囲図(四ヶ、平得、真栄里周辺)です。

今月の主な内容

- | | ページ |
|------------------------|-----|
| * 市中央運動公園
竣工並びに開園…… | 2 |
| * 商工課・観光課分離設立… | 3 |
| * 石垣島まつり…… | 4 |
| * 緑化木払い下げ…… | 5 |
| * おたよりコーナー…… | 6 |
| * おしらせコーナー…… | 7 |

市中央運動公園 竣工・開園

17年の歳月を経てついに完成

「教育の町」「健康の町」づくりになさらなる前進

十七年の歳月を経て、このほど石垣市中央運動公園が完成しました。その竣工並びに開園式が十一月十日午後二時から同公園の陸上競技場で開かれました。式典に先立ち、公園入口で内原市長ら五名によりテープカットが行われ、引き続きアトラク

ションとして平得公民館の棒術獅子舞が披露されました。

式典で内原市長は「市民から公認陸上競技場建設への強い要望があり、それを受けとめ、昭和四十四年、公認陸上競技場の建設に向けて建設委員会を組織し、用地の選定などを検討してまいりました。その中で、陸上競技場のみならず、野球場、テニスコート等の総合グラウンドを建設することに発展し、用地選定を急拠、行いました。幸い、用地の取得にあたっては地主の皆様の寛大なご理解を賜り、生活の糧ともなるべく貴重な土地を提供していただき、大変、感謝しています。この運動公園がスポーツ振興の場として

祝 石垣市中央運動公園竣工並びに開園式



▲ 用地提供者や施工業者などの受賞者も出席し、盛大に式典が行われた

はもちろんのこと、老若男女すべての市民が憩える場として市民一人ひとりがこの運動公園を大切にし、本市の標榜する『教育の町』『健康の町』づくりに邁進されることを切に願います」と式辞を述べました。

半嶺市議会議長のあいさつの後、山田助役から事業概要報告がありました。引き続き、真嶋一男建設省都市局長、造酒亶十郎沖繩総合事務局長、西銘順治



▲ 竣工・開園を祝って平得公民館の棒術・獅子舞も披露

県知事らの来賓祝辞がありました。

この後、感謝状贈呈が行われ内原市長から用地提供者、施工業者に彰状と記念品が贈られました。

石垣市中央運動公園は第三種公認陸上競技場をメインに公式試合の可能な野球場、テニスコート、水泳プール、さらに緑地広場等を備えた総合体育施設です。また、その他にも、市民の休息、散歩、遊戯、鑑賞等、総合的な利用が図られる施設も設けられています。総工費は約二十七億円、総面積は十五・五ヘクタールです。

同運動公園は、今後もスポーツ振興の場、あるいは市民の憩いの場、連帯の場として広く利用されることが期待されています。なお、受賞者は次の方々とす。(敬称略)

被表彰者

- (用地提供者) 石垣島製糖KK 玻座真春、黒島富志、新盛充貴 西表永昌、西表松、伊原安州、田場由起、黒島吉、喜舎場永奉 喜舎場永徳、大浜用光、豊川善包、辻野三郎(登野城) 興儀清良、慶田城安貞、浜川勇幸、上地稔、内間晴久、黒島與里、平田當致、瀬名波重吉、黒島野吉 上原正三、登野城清治、入宇部真活、知念松、瀬名波致常、桃原用知、豊川善收、瀬名波長宏 宮良フミヨ、白金弘助、我部藤子、東白金廣一、辻野善昭、大堂美代子、田盛一雄、竹盛強、辻野三郎(平得)、白金ヒテマ 金城長元、瀬名波亀福

(施工業者)

- ㈱三協建設、八重山興業㈱、奥アンツカ㈱、當銘土木、㈱石垣島興業、西里建設㈱、㈱仲嶺建設、㈱唐真組、當銘土建㈱、㈱信用組、㈱平田建設、㈱大山建設、㈱大米建設、大城土木、㈱マル平建設、㈱並木園、㈱琉造園、㈱南西造園、㈱東洋工業 八重山電気工業㈱、新明和工業 三光電設、㈱南西工業、沖繩都市建設㈱、山里建築設計事務所

「商工課」・「観光課」 11月1日から分離設立

産業振興に大きく期待

これまでの本市の商工観光課 要望に応えたものです。今後の十一月一日から「商工課」と「観光課」に分離新設しました。その日、これに伴う職員の人事異動辞令交付式と、両課の開設式が市会議室で行われました。開設式で内原市長は「今回の分離設立は市民のニーズに従い、祝辞を述べ、門出を祝いました。

人事異動

(十一月一日付)

- 観光課 観光課長・与那城貞安(商工観光課長)
- 観光課長補佐兼振興係長・喜舎場俊一(土木課庶務係長昇任)
- 整備管理係長・玉代勢秀考(観光係昇任)
- 商工課 商工課長・潮平正道(保健予防課長)
- 振興係長・森永用朗(商工係昇任)
- 生産流通係長・宮良賢龍(同係昇任)
- 生産流通係・具志堅智(商工係)
- 宮城賀代子(商工観光係)



保健予防課長・高木健(商工観光課長補佐昇任)

- (十一月十五日付)
- 部長級 検査室長兼職解除・照屋寛伸
- 課長級 農政課技幹兼課長補佐・新盛一雄(同昇任)、民生課主幹兼課長補佐・野国昌清(同昇任)

○課長補佐級

- 管財課課長補佐兼測量係長・入高西忠男(同昇任)、民生課副主幹兼交通安全係長・伊良部昌弘(同昇任)、水産課課長補佐玉城葵(同昇任)、土木課課長補佐兼土木係長・慶田盛務(同昇任)、検査室室長補佐・宮城孝(同昇任)
- 係長級
- 管財課管理係長・大田圭市(水道課)、民生課児童保育係長・大島忠枝(同)、農政課農産係長・新良満(同)、水産課漁政係長・吉村乘勝(同昇任)、土木課庶務係長・大浜義明(畜産課昇任)、総務課主査・鳩間修(同昇任)、企画室主査・崎山用育(同昇任)
- 一般
- 市民課・兼本由美子、保険年金

県内初の「琉球切手の原画展」市民を魅了

石垣市立八重山博物館主催の特別展「琉球切手原画展」が十一月一日から十八日までの間、同博物館で開かれました。

この展示会は、沖縄県立博物館所蔵の琉球切手原画一八五点と、石垣市在の郵趣家新井潔氏

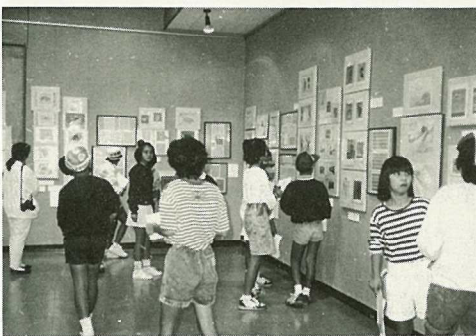

からの正刷切手をあわせて展覧したもので、原画展そのものは

県内で初めてのことで、琉球切手は、時の琉球政府郵政が独自に発行したもので、三六一点もの種類があります。また、正刷切手の原画は、沖縄の伝統工芸や芸能、民俗行事文化財、亜熱帯の動植物等の郷土色豊かな題材が多くとりあげられており、製作も著名な画家やデザイナー達の筆によるものです。展示会の期間中、会場には小中高生を含む約千五百人の市民が詰めかけ、原画に見入り、深く感激していました。

登野城地先公有水面埋立地の町名募集について

石垣市字登野城地先公有水面埋立地(港湾、漁港埋立地)を本市の行政区域に編入するに当たり、新しい町名を設定したいと思いますので、下記により町名を募集します。

記

- 町名は、簡潔を旨とし、由緒あるもの、親しみやすいもの、語調のよいもので石垣市らしさを表現したものとする。
- 町名は、漢字の場合は、当用漢字を使用する。
- 応募方法は、次のとおりとする。
 - 官製ハガキを使用し、一枚につき一点とする。
 - 住所、氏名、年齢、性別、職業(学生は、学校名、学年)電話番号を記入する。
 - 宛先及び問い合わせ先・石垣市浜崎町3丁目4番地、石垣市役所港湾課(電話2-4046)
- 募集期間

自	平成元年11月22日
至	平成元年12月3日

(締切り当日消印有効)
- 町名の選定は、石垣市町名審査委員会の審査を得て決定します。
- 当選者は褒賞します。(当選者多数の場合は、抽選とする)

平成元年11月22日

石垣英郎 内原英郎



▲ 観客を大いに沸かせた
▼ 平得公民館、川平公民館による獅子舞・棒術

まつり一色...

石垣島まつり



市民総出の石垣島まつりが十一月三日から五日までの三日三晩、新栄公園を中心に繰り広げられ、石垣市はまさにまつり一色で賑いました。



▲ 内原市長のあいさつ

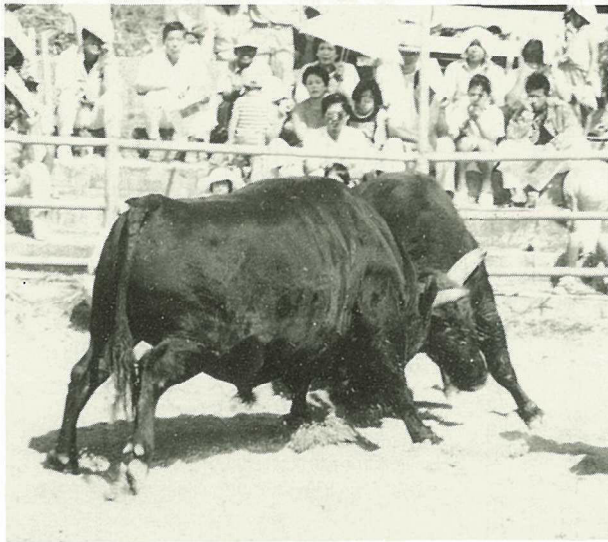

▲ 闘牛大会



▲ 鼓笛隊パレード(市役所通り)



▲ 万余の市民がつめかけた市民パレード



▲ ワッショイ、ワッショイ、おみこしワッショイ!

緑化木を 払い下げます

～豊かな緑でうるおいのある
まちづくり～

林業種苗単価表

樹種名	形状寸法			単価	備考
	高さ(m)H	直径(m)	葉張り(m)		
ヤエヤマコクタン	0.8~1.3	0.5	30~50	1,000	
	1.3~2.0	1.0	60	2,500	
タイワンヤマツツジ	0.3~0.5	1.0	30	1,000	
	0.5~0.8		40	1,300	
	0.8~1.3		40~60	2,000	
	0.5~1.0		60~80	3,000	
ムクゲ	0.5	0.7	20~30	300	
	1.5		20~30	500	
サンダンカ	0.3~0.5	1.0	20~30	300	
	1.0		30~50	500	
イペー	1.5~2.5	1.5~2.0	90	2,000	
オオゴンガジュマル	0.5	1.0	20	500	
	0.5~1.0		30	1,000	
	1.0~1.5		60	2,000	
ナギ	0.5~0.8		20	300	ポット
ゲッキツ	0.5		20	200	ポット
ヤエヤマシタン	0.3~0.6	1.5	10	200	
	1.5		1m~2m	3,000	
	2.0~3.0		3.0~5.0	5,000	
	3.0~4.0		7.0~12	8,000	
ブーゲンビレア	0.3		20~30	200	
コバテイシ	1.0	1.0~2.0	30~50	2,000	
	1.0~3.0	2.0~5.0	1m~2m	3,000	
クロトシ	0.5~0.8		10~20	200	
クチナシ	0.3~0.8		10	300	
ブッソウゲ	0.5	1.0	10	100	
	1.0		20	200	
サクラ	0.5~1.3	1.5	20	200	
	0.5		1m	3,000	
サンゴジュ	1.5	5~8	1m~2m	5,000	
	3.0~5.0				
ベンジャミン	0.5~1.3	0.5	30	500	
トックリキワタ	2.0~3.0	5~10	1m	3,000	
バキ	0.5	1.0	40	500	ポット
	1.0		60	1,000	
アカリフア	0.5		30	100	
ピンロウ	1.5~2.0	5~8	1m	2,000	
	1.0	20~30	1~1.5m	10,000	
ビロウ(クバ)	1.0~2.0	30~40	2m	20,000	
	0.5		1m	3,000	
ヤエヤマヤシ	0.5~1.0	1.0	1m	5,000	
	1.0~2.0		80	3,000	
アレカヤシ	1.0~2.0	5~8			
イヌマキ	0.3~0.8			59	県造林単価
イスノキ				59	〃
モクマオウ				59	〃
ソウシ					

本市では、花と緑づくりを奨励するとともに、緑化思想の普及、高揚と、うるおいとやすらぎのあるまちづくりを推進しています。このため、家庭緑化用防風林用樹木等の生産及び払い下げを実施しています。

「みんなで守ろう 国民健康保険制度」

国保のしくみ

被保険者の皆さんは、医療費の一部負担金三割(退職者制度の該当者は二割または三割)を支払うだけで医療が受けられます。残りは保険者(市町村)から医療機関に支払われます。

保険証は、国保の被保険者であることを証明するとともに、お医者さんにかかるときの大切な受診券でもあります。大切に

さい。
お問い合わせ先
経済部林務課
電話二一九九二一内線351
なお、緑化木の種類及び単価は右表の通りです。

とりあつかいましょう。

★保険証は正しくとりあつかいましょう。

① 保険証はいつも身近におき、次のことに注意しながら大切に使いましょう。

② 記人事項に間違いがないか、もし、間違いがあったら届け出てください。

③ 受診するときは、必ず病院の窓口へ提出すること。保険証がないと全額自己負担になり

④ 保険証を病院に預けっぱなしにしないようにしましょう。

⑤ 有効期限のきれた保険証は使えません。新しいものとりかえてもらいましょう。

⑥ なくしたり、被れたりしたときは、窓口まで申し出てくださいます。再交付されます。

⑦ 会社に勤めたり、他地域へ転出の場合は、ただちに保険証を返しましょう。

国民年金

施設づくりに
役立っています

みなさんの納めた保険料は、将来の年金給付の財源として積立てられるほか、資金の一部は県や市町村に低利で還元融資され、地元住民の皆さんの福祉や健康増進のため生活環境整備、福祉施設などの建設費用として利用されています。

昭和六十三年度末現在、沖縄県の市町村に還元融資された額は二百七十三億四千万円です。

マイホームは 財形持家融資で

雇用促進事業団では、財形貯蓄、財形年金貯蓄または財形住宅貯蓄をしている勤労者がマイ

ホームを建設、購入あるいは増改築するときに必要な資金を融資(転貸融資)しています。

利率：年四・五五%

(変動金利制)

返済期間：最高三十五年

返済方法

一カ月払い、六カ月払い及び一カ月払いと六カ月払いの併用

融資金額

貯蓄残高に応じて最高三千万円まで(工事費等の八〇%)

雇用促進融資で 魅力ある職場

雇用促進融資は、従業員の方々のための住宅や保養所などの建設等に必要資金、また、これらの施設のための設備備品の購入等に必要資金や土地取得に必要な資金など、魅力ある職場づくりを計画される事業主の皆さんのお手伝いをする融資制度です。

利率：年五・一% (一部の資金はさらに低利となっています)。

返済期間：最高三十五年

返済方法：元金均等割賦返済

融資金額：工事費等の九〇% (融資限度額があります)

※お問い合わせは雇用促進事業団沖縄雇用促進センター
電話〇九八八(六八)三二二二

おたより



老人ボケの予防

登野城保健婦駐在
山本 公子

人生80年と寿命が延びるにつれボケ老人も増えていきます。65歳以上の老人の5%にボケがみられ、石垣市では、約195人のボケ老人が居ると推定できます。老いると体と共に、脳も老化し物をしまい忘れたり、人の名前を思い出せなかつたりしますがそれは生理的なもので、一人で生活することができまますので老人ボケとはいいません。病的なボケは、一人で生活することができず「痴呆」ともいわれています。痴呆には、脳が萎縮して起る老人痴呆と、脳梗塞や脳出血等により、脳が障害を受けて起る脳血管痴呆があります。さて痴呆にはどんな症状があるの

でしょうか。

△事例A▽

Aさんは大腿骨々折で、3カ月入院しました。退院後、物忘れがひどく、同じ事をくり返し聞いていましたが、家族も年のせいだと思ひボケに気づきませんでした。そのうち、外出して家に帰れなくなったり、自分の年令、名前、身近な家族さえも忘れてしまいました。このケースを通してわかったことは、骨折で寝たきりの状態が続いたこと、環境の変化、夫の死による心理的負担等が重って、ボケたのかなと考えられます。痴呆は早期発見が大切です。異常のある時は早めに、専門医（精神科）で受診して下さい。又痴呆の60%は脳卒中が原因です。これを防ぐには成人病（高血圧、動脈硬化、糖尿病等）を予防、治療することも大切です。ボケないための10カ条、生活の中に取り入れ実践して下さいね。

- ① 身体の病気に気をつけよう。
- ② 脳みづづけのないこと。
- ③ 役割意識をもとう。
- ④ いつも若い心でいよう。
- ⑤ 生活のリズムを保とう。
- ⑥ 歩こう。
- ⑦ 手を動かそう。
- ⑧ アルコールを飲みすぎないようにしよう。
- ⑨ 楽しみをもとう。
- ⑩ 時には、頭の健康診断を受けよう。

失業給付の不正受給摘発にご協力を

不正受給摘発

雇用保険の失業給付は、働いている人が失業した場合に、その間の生活の安定を図ることによって仕事探しを容易にし、一日も早く再就職してもらおうことを目的としています。

ところが、このような雇用保険制度の趣旨に反して、働いている事実を隠したまま支給を受けている人が失業した場合に、その間の生活の安定を図ることによって仕事探しを容易にし、一日も早く再就職してもらおうことを目的としています。

家庭と子どもの幸せのために

児童手当



① 児童手当とは
児童手当は、国、都道府県、市（区）町村と事業主が費用を持ちあい、児童を養育する人に児童手当を支給しています。

児童手当は家庭における生活の安定と、次代の社会をなう児童の健全な育成及び資質の向上を目的としています。

◆児童手当をうけられる人
義務教育就学前の児童を含む

けるなど、ルールに反した不正な受給がまだまだ後をたちません。

このような不正受給に対して公共職業安定所ではコンピュータシステムの機能を活用したり、事業所を調査したりして、その防止、摘発に努めています。失業給付の費用は、働いている人及び使用者の方々から納めていただいた保険料と、国民の皆さんが納められた貴重な税金によってまかなわれています。

受給者のほとんどが失業給付金を正しく活用して、再就職を十八歳未満の児童を二人以上養育している方で、収入が一定の額未満の場合に支給されます。

なお、自分のお子さんでなくても、その児童を監護し、一定の生計関係があれば受給できる場合があります。

※義務教育就学前の児童とは、満六歳に達した日以後における最初の三月三十一日以前の児童をいい、病弱、発育不完全その他やむを得ない事由のため就学困難と認められ、現に就学していない児童が含まれます。

◆児童手当の額

児童手当は、二番目の児童には月額二千五百円、三番目以降の児童には、一人につき月額五千円が義務教育就学まで支給されます。なお、二月、六月、十月にそれぞれ前月までの手当が

めざして頑張っているなかにあつて、一部の受給者によってこのような不正が行われることは許されるものではありません。

十一月は「雇用保険不正受給防止啓発月間」です。この月間を機会に、現在失業給付を受給している方だけでなく、働いている人、事業主の方々をはじめ広く県民の皆さんも雇用保険を正しく理解し、不正受給の防止に協力しましょう。

くわしくは、八重山公共職業安定所（電話二一三四二〇）へお問い合わせください。

支給されることとなっています。

◆特例給付とは

特例給付は、昭和六十一年六月から平成三年五月までの間、児童手当の役割を補完するものとして、児童手当の所得要件に該当しないため、児童手当を受けられない被用者または公務員のうち、収入が一定の額未満の方に全額事業主の負担により支給されます。

◆特例給付の額

特例給付の額は、児童手当の場合と同じです。

※児童手当や特例給付の受給資格があると思われる方で、まだ手当の支給を受けていない方は民生課（公務員の方は勤務先）で申請の手続きをしてください。

民生部民生課
電話二一九九一ー内線 274 275

入所できる保育所（園）

認可保育所		市立保育所				
みよし保育園	新川362番地の5	保育所名	所在地	収容定員		
やしの実保育園	大川577番地の2	大川保育所	大川70番地	116名		
エンゼル保育園	新川300番地	登野城保育所	登野城890番地の12	60名		
あいの保育園	大川177番地	新栄町保育所	新栄町7番地	60名		
オリブ保育園	平得74番地	石垣保育所	石垣481番地	60名		
伊原間保育所 (へき地保育所)	伊原間40番地の7	新栄町75番地の30		60名		
		伊原間保育所 (へき地保育所)	伊原間40番地の7	11名以上30名程度		
		みよし保育園	新川362番地の5	60名		
		やしの実保育園	大川577番地の2	90名		
		エンゼル保育園	新川300番地	60名		
		あいの保育園	大川177番地	60名		
		オリブ保育園	平得74番地	120名		
		伊原間保育所 (へき地保育所)	伊原間40番地の7	11名以上30名程度		
		大川保育所	大川70番地	116名		
		登野城保育所	登野城890番地の12	60名		
		新栄町保育所	新栄町7番地	60名		
		石垣保育所	石垣481番地	60名		
		新栄町75番地の30		60名		
		伊原間保育所 (へき地保育所)	伊原間40番地の7	11名以上30名程度		
		みよし保育園	新川362番地の5	60名		
		やしの実保育園	大川577番地の2	90名		
		エンゼル保育園	新川300番地	60名		
		あいの保育園	大川177番地	60名		
		オリブ保育園	平得74番地	120名		
		伊原間保育所 (へき地保育所)	伊原間40番地の7	11名以上30名程度		



平成2年度
保育所(園)児を
募集します

- 市役所民生課では、平成2年度保育所の入所(園)児を次の通り募集しています。入所を希望される方は、関係書類を添えて民生課児童保育係へ申請してください。
- ▼手続きに必要なもの
- ① 印かん
 - ② 住民票謄本一通
 - ③ 市税納税証明書(平成元年度分)
 - ④ 源泉徴収票・確定申告の控え(平成元年分)
 - ⑤ 雇用証明書
 - ⑥ その他必要書類
- ※伊原間保育所(へき地保育所)は(3)・(4)を除きます。
- ▼受付期間
平成元年十一月一日(水)～平成二年一月三十一日(水)まで
- ▼入所資格
児童の保護者のいずれもが、次の各号に該当し、また同居の親族その他の者が、児童を保育することができない場合。
- (1) 昼間に居宅外で労働することを常態としていること。
 - (2) 昼間に居宅内で当該児童と離れて日常の家事以外の労働をすることを常態としていること。
 - (3) 妊娠中であるか、又は出産後間がないこと。
 - (4) 疾病や負傷、または精神、身体に障害があること。

世界農業

センサスに
ご協力を

農林水産省では、本年十二月一日現在で世界農林業センサスを実施します。

農林業センサスは、変貌する我が国農林業の実態を的確にとらえ、全国段階はもちろんのこと、各地域における農林行政の基礎資料を整備する農林業に関する最も基本的かつ、大がかりな調査です。

この調査は、我が国の農家戸数、耕地面積、農業経営の概況など農業や林業の現状を明らかにすることを目的としています。調査した事項は、統計を作成するためにだけ使われるもので個人の課税等その他の目的に使うことは法律で固く禁じられておりますから、ありのままをお答えくださいますようお願いいたします。

くわしくは、市企画室広報統計係(電話二一九九一内線224)

国保の徴収員を
募集しています

市では、国民健康保険の徴収員を次の通り募集しています。

▼募集人員：若干名(男・女)

▼募集資格
石垣市に住所を有する二十五

歳以上四十五歳までの方
申込方法
自筆履歴書一通、写真二葉添付

▼申込期限：十一月三十日

▼申込先
民生部保険年金課国民健康保険係(電話二一九九一内線291～294)

沖縄県立農業大学校

平成2年
学生募集

沖縄県立農業大学校では、平成2年度の学生を次の通り募集しています。

- 一、応募資格
高校を卒業した者、あるいは平成二年三月高校卒業見込みの者。
- 二、募集定員及び修業期間

専門課程	専攻	定員	修業年限
園芸課程	野菜	45人	2年
園芸課程	果樹		
畜産課程	肉用牛		

- 三、受験手続
ア、願書 イ、最終学校の調査書 ウ、農業経営概況調査書 エ、健康診断書(公立医療機関の診断書に限る) オ、写真(入学願書の提出前三箇月以内に無

背景かつ無帽で上半身を正面から撮影したもの(四葉)

- (2) 書類の提出先
八重山農業改良普及所
- (3) 受験料は徴収しない
- (4) 受付期間
十二月一日(金)～二十六日(火)
- (5) 入学の選考及び試験科目等
試験選考

平成二年一月十八日(木)
国語(国語Ⅰ、Ⅱ) 数学(数学Ⅰ、Ⅱ 電子計算機を除く)

- (2) 推薦選考
平成二年一月十八日(木)
小論文、面接
- 六、試験会場
八重山農業改良普及所
- 七、合格発表
平成二年二月九日(金)

くわしくは、八重山農業改良普及所(電話二一三四九七)または沖縄県立農業大学校教務係(電話〇九八〇一五二一〇〇五〇)

市民カレンダー (しわす) 12月 師走 DECEMBER

日	曜	旧暦	潮	汐	行	事
1	金	11/4	満	9:32 20:11 干 2:54 14:38	登野城漁港開港式、第10回沖縄県学校体育研究発表大会(市民会館) 書道クラブ(老人福祉センター)	
2	土	5	満	10:15 20:51 干 3:33 15:13		
3	㊥	6	満	11:02 21:36 干 4:12 15:58	石垣市婦人連合会芸能大会(市民会館)	
4	月	7	満	11:55 22:29 干 4:58 16:56	心配ごと相談(市民相談室)午前9時~12時 一般対象絵画教室⑧(文館)、ゲートボール11月期決勝・大正琴・健康相談(老人福祉センター)	
5	火	8	満	12:50 23:40 干 5:47 18:09	ジャギー同好会・講座「八重山の古文書」・児童文化サークルくにぶん木の会(文館) 舞踊クラブ(老人福祉センター)	
6	水	9	満	13:44 19:37 干 6:43 19:37	法律相談(市民相談室)、第11回老人芸能大会・石垣市民大学~8日・OAフェアー~7日(市民会館) 特設人権相談・八重山ギターアンサンブル・コーラスあかようら・八重山文化研究会(文館)	
7	木	10	満	1:11 14:35 干 7:47 21:00	心配ごと相談(市民相談室)午後1時~5時、グラウンドゴルフ(老人福祉センター) 手話サークル碧の会・歌声サークルピバーズ・絵本づくり同好会(文館)	
8	金	11	満	2:54 15:21 干 8:55 22:08	手芸クラブ(老人福祉センター)	
9	土	12	満	4:19 16:06 干 9:59 23:05	第3回青年文化発表会・業務用食器インテリア展示~11日・カルチャー作品展~10日(市民会館) たこ作り講習会(文館)~10日	
10	㊥	13	満	5:28 16:51 干 10:56 23:57	民俗芸能発表会(市民会館)	
11	月	14	満	6:26 17:36 干 11:48	心配ごと相談・人権相談(市民相談室)午前9時~12時 カラオケクラブ(老人福祉センター)	
12	火	15	満	7:19 18:18 干 0:45 12:35	ジャギー同好会・講座「八重山の古文書」・絵画サークル群星(文館) 生花クラブ・三味線クラブ(老人福祉センター)	
13	水	16	満	8:08 19:01 干 1:31 13:17	法律相談(市民相談室)午前9時~12時、健康体操・健康相談(老人福祉センター)、障害者の日「市民の集い」 友部正人コンサート(市民会館)、八重山ギターアンサンブル・コーラスあかようら・フォークダンスクラブ(文館)	
14	木	17	満	8:55 19:47 干 2:15 14:01	心配ごと相談(市民相談室)午後1時~5時、囲碁クラブ(老人福祉センター) クリスマスの夕べ(市民会館)、手話サークル碧の会・歌声サークルピバーズ(文館)	
15	金	18	満	9:38 20:31 干 3:00 14:46	全島一周駅伝大会開会式・歳末チャリティー展~17日(市民会館) グラウンドゴルフ(老人福祉センター)	
16	土	19	満	10:20 21:14 干 3:44 15:31	一般対象絵画教室作品展(文館)~17日	
17	㊥	20	満	11:03 22:01 干 4:24 16:17	平和勝次と間カン平歌謡ショー・おゆうぎ会(市民会館)	
18	月	21	満	11:46 22:53 干 5:06 17:11	心配ごと相談(市民相談室)午前9時~12時、クリスマスチャリティーコンサート(市民会館) 大正琴(老人福祉センター)	
19	火	22	満	12:26 23:57 干 5:49 18:18	ジャギー同好会・講座「八重山の古文書」・児童文化サークルくにぶんの木の会(文館) 舞踊クラブ・健康相談(老人福祉センター)	
20	水	23	満	13:11 19:42 干 6:32 19:42	法律相談(市民相談室)午前9時~12時、八重山ギターアンサンブル・コーラスあかようら 八重山文化研究会(文館)、書道クラブ(老人福祉センター)	
21	木	24	満	1:22 13:58 干 7:18 21:08	心配ごと相談(市民相談室)午後1時~5時、詩吟クラブ・手芸クラブ(老人福祉センター) 手話サークル碧の会・歌声サークルピバーズ・絵本づくり同好会(文館)	
22	金	25	満	3:10 14:45 干 8:17 22:15	グラウンドゴルフ(老人福祉センター)	
23	土	26	満	4:39 15:32 干 9:26 23:05		
24	㊥	27	満	5:41 16:14 干 10:27 23:48	おゆうぎ会(市民会館)、冬休み子どもシアター(文館)	
25	月	28	満	6:24 16:57 干 11:17	心配ごと相談・人権相談(市民相談室)午前9時~12時 カラオケクラブ(老人福祉センター)	
26	火	29	満	7:04 17:38 干 0:24 12:00	生花・古謡クラブ(老人福祉センター)	
27	水	30	満	7:38 18:15 干 1:00 12:42	法律相談(市民相談室)午前9時~12時 健康体操(老人福祉センター)	
28	木	12/1	満	8:12 18:54 干 1:36 13:17	心配ごと相談(市民相談室)午後1時~5時 第22回菊花展示会(市民福祉センター)~29日	
29	金	2	満	8:48 19:33 干 2:10 13:55	官公庁仕事納め	
30	土	3	満	9:20 20:10 干 2:46 14:34		
31	㊥	4	満	9:57 20:53 干 3:20 15:11		