

平成 29 年度
インバウンド現地調査報告書

平成 29 年 10 月

石垣市

目次

- 【はじめに】.....4
- 1.石垣市入国外国人観光客の推計.....5
- 2.インバウンド現地調査結果.....7
 - 2-1. 調査概要.....7
 - 2-2. 回答者属性.....9
 - 2-3. 日本に入国した空港・海港.....16
 - 2-4. 石垣島に来た回数.....17
 - 2-5. 沖縄に来た回数.....18
 - 2-6. 日本に来た回数.....19
 - 2-7. 海外旅行回数.....20
 - 2-8. 旅行回数の平均値.....21
 - 2-9. 旅行回数の中央値.....22
 - 2-10. 石垣島への来島経路.....23
 - 2-11. 来島前の石垣島の情報源.....24
 - 2-12. 来島時の同伴者.....26
 - 2-13. 宿泊場所.....27
 - 2-14. 石垣島内の宿泊日数.....28
 - 2-15. 石垣島以外離島の宿泊日数.....29
 - 2-16. 宿泊日数の平均値と中央値.....30
 - 2-17. 移動時の交通機関.....31
 - 2-18. 訪問場所.....32
 - 2-19. 石垣島での買物場所.....35
 - 2-20. 石垣島での購入物.....37
 - 2-21. 石垣島等で行なったこと.....39
 - 2-22. 石垣島訪問での支出金額.....42
 - 2-23. 個人年収.....47
 - 2-24. 石垣島訪問の要素別満足度.....48
 - 2-25. 石垣島訪問全体での満足度.....50
 - 2-26. 石垣島に来る前の期待と比べた評価.....51
 - 2-27. 石垣島への再来島意向.....52
- 3.結果の要約.....53
- 4.使用調査票.....55

【はじめに】

本報告書は、石垣市内でも年々増え続けている外国人観光客の動向を探るために、クルーズ先客以外で来島する外国人観光客の実態・意識を把握する狙いで、南ぬ島新石垣空港を利用して出発する外国人を対象とした現地調査の結果を中心に整理・分析したものです。

現地調査は、閑散期におけるベンチマークとして、平成 29 年 2 月に第 1 回目を実施し、繁忙期である平成 29 年 8 月に第 2 回目を実施することで、

- ①アウトドア系アクティビティに向かない悪天候時期
- ②プロ野球キャンプ・春節という大きな集客イベント以外の時期
- ③石垣空港の国際便の発着は石垣⇄香港間を結ぶ「香港エクスプレス」のみ

である石垣市の観光における閑散期と

- ①アウトドア系アクティビティに向いた天候時期
- ②夏季バケーションシーズン
- ③石垣空港の国際便の増便：

- ・「香港エクスプレス」石垣⇄香港週 5～6 便就航
- ・「チャイナエアライン」石垣⇄台湾週 2 便就航

という繁忙期で、実態と意識の違いをデータで比較することを可能にいたしました。

また、現地調査結果を補足する目的で、石垣市で取りまとめている「平成 29 年 入域外国人観光客統計概況」、沖縄県で実施した「平成 28 年度外国人観光客実態調査」のデータも参考データとして盛り込んでいます。

沖縄県で実施した「平成 28 年度外国人観光客実態調査」は、1 年以上の滞在者、「永住者」「日本人の配偶者」「永住者の配偶者」「定住者」など日本に居住している人、乗務員を除く、那覇空港、石垣空港を出国する訪日外国人を対象に、那覇空港国際線ターミナル搭乗待合室、新石垣空港国際線ターミナル搭乗待合室で調査を実施。

調査時期は、那覇空港調査は 6 月 24 日(金)～6 月 26 日(日)、9 月 2 日(金)～9 月 4 日(日)、11 月 25 日(金)～11 月 27 日(日)、2 月 17 日(金)～2 月 19 日(日)の 4 回、石垣空港調査は 8 月 24 日(水)・25 日(木)・27 日(土)・28 日(日)、10 月 12 日(水)・13 日(木)・15 日(土)・16 日(日)の 2 回で、那覇空港では英語、韓国語、中国語(繁体字、簡体字)の 4 言語、石垣空港では英語、中国語(繁体字)の 2 言語対応の紙調査票を用いての調査員による聞き取り方法を採用。

調査票本数は、那覇空港で、全体 1,837s(内訳:台湾 521s、韓国 589s、香港 287s、中国 404s、米国 14s、その他 22s)、石垣空港で、全体 201s(内訳:台湾 112s、香港 89s)となっています。報告内に引用する際にご参照ください。

1. 石垣市入国外国人観光客の推計

まず、現地調査の分析結果の報告の前に、日本政府観光局が取りまとめている訪日外客数を確認しておく。

下図は、日本政府観光局がビット・ジャパン事業開始以降の訪日客数をグラフ化したものである。2011年以降、毎年対前年比で20%以上の伸びを示しており、2016年の累計24,039,700人からの伸び率が前年並みの20%とすると、2017年の年間の訪日外客数は280万人を超える計算となる。

地域別でみると、急激な数字の伸びの大半はアジアからの訪日客が占めていることがわかる。

〈図表 1-1. エリア別訪日外客数(2003年～2016年)〉

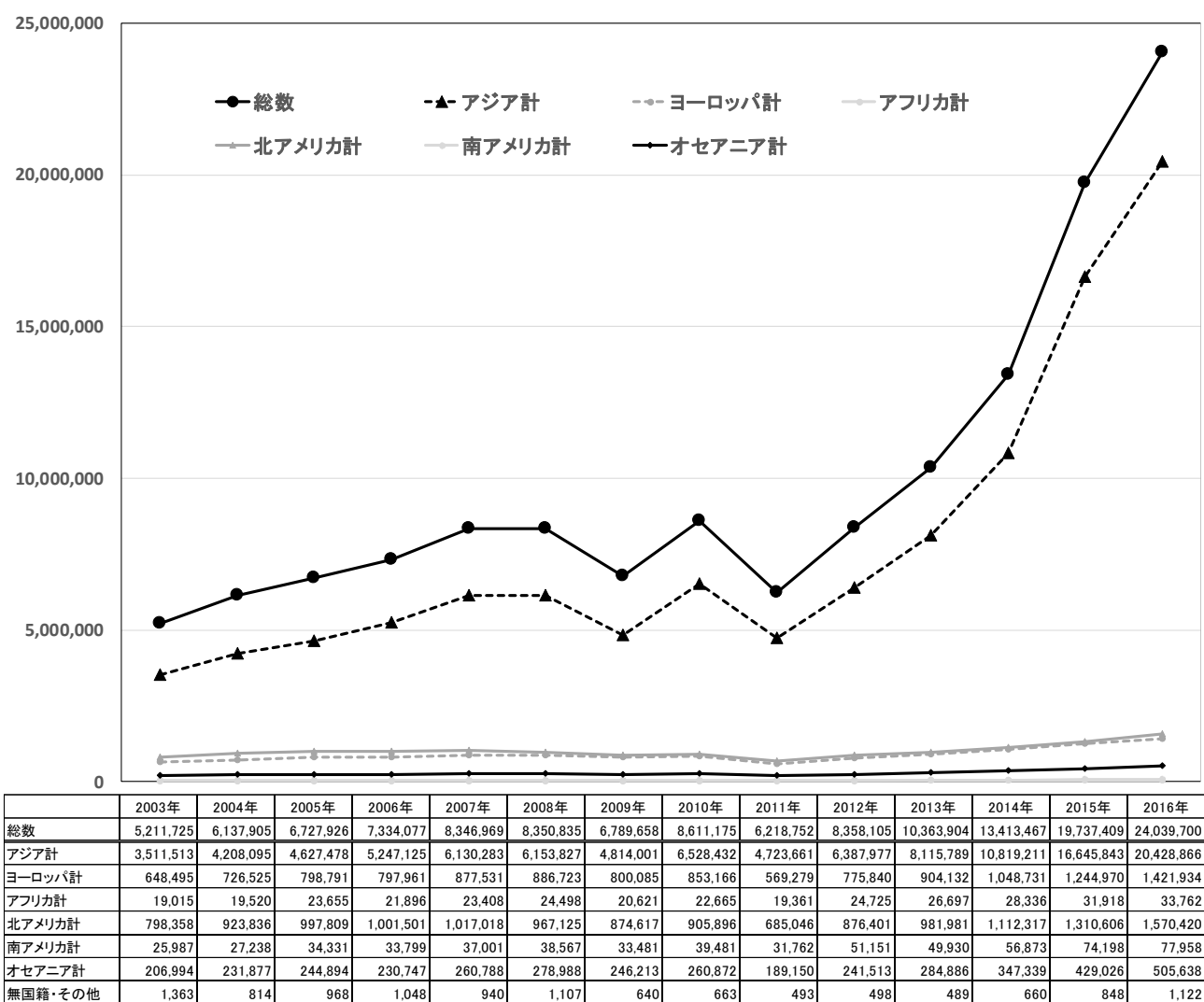

※グラフ上、「無国籍・その他」は省略

今回の現地調査の実施時期の訪日外客数は、

- ・2017年2月:総数は2,035,771人(前年同月比107.6%)
- ・2017年8月:総数は2,477,500人(前年同月比120.9%)*但し推計値

と発表されており、石垣市が取りまとめている推計データでは、石垣市への入国観光客数は、

- ・2017年2月:総数は21,509人(前年同月比3882%)
- ・2017年8月:総数は19,822人(前年同月比145%)

で、日本全体に比べ、2月で0.99%、8月で0.80%となっている。

「平成29年石垣市入域観光推計表」から石垣市で入国した外国人観光客の推計データを抽出すると下表となる。

〈図表1-2.石垣市入国外国人観光客〉

| 入国外国人観光客 | | 客数 | 前年同月 実績 | 前年同月 比(人) | 前年同月 比(%) | 累積観光 客数(人) |
|-----------|------|--------|------------|--------------|--------------|---------------|
| 2月合計 | (空路) | 1,270 | 544 | 726 | 233% | 3,014 |
| | (海路) | 20,239 | 10 | 20,229 | 202390% | 37,010 |
| | 合計 | 21,509 | 554 | 20,955 | 3882% | 40,024 |
| 内、海路乗務員など | | 6,163 | 8,562 | △2,399 | 72% | 13,379 |
| 実質海路観光客数 | | 14,076 | △8,552 | 22,628 | - | 23,631 |
| 8月合計 | (空路) | 4,895 | 2,651 | 2,244 | 185% | 27,251 |
| | (海路) | 14,927 | 10,982 | 3,945 | 136% | 128,708 |
| | 合計 | 19,822 | 13,633 | 6,189 | 145% | 155,959 |
| 内、海路乗務員など | | 5,438 | 4,235 | 1,203 | 128% | 47,752 |
| 実質海路観光客数 | | 9,489 | 6,747 | 2,742 | - | 80,956 |

近年のクルーズ船の寄港隻数の急激な増加に伴い、海路での入国数の占める割合が2月で94.1%、8月で75.3%と高い割合を示している。

但し、海路の場合3割を占める乗務員なども入国者数に含まれているため、観光客数からは除いてとらえる必要がある。

2. インバウンド現地調査結果

2-1. 調査概要

(1) 調査の目的

平成 27 年度に改定された石垣市観光基本計画の具体的施策「10.観光統計・顧客満足度調査の実施」を基盤とし、年々増え続けている外国人観光客の動向を探る調査を実施し、本市におけるインバウンドの動態を把握するだけでなく、今後の 2020 年東京オリンピックパラリンピックに向けた施策づくりに向けて、行政だけでなくオープンデータ化して、官民一体となったインバウンド対策に向けての分析資料とする。

(2) 調査対象者

調査期間中、石垣空港を利用して石垣島を出発する外国人。

| | | |
|-----|------|---------|
| 第1回 | 2月調査 | 137サンプル |
| 第2回 | 8月調査 | 205サンプル |

但し、閑散期である 2 月に実施した第 1 回調査においては、便数的に空港利用外国人客が少ないことから、補足的にホテル調査も実施したため、石垣市内の宿泊施設を利用した外国人も含まれる。

(2 月調査内訳)

石垣空港利用者:113 サンプル

石垣市内宿泊施設利用者:24 サンプル

(調査協力宿泊施設:ホテル日航八重山、ビーチホテルサンシャイン、フサキリゾートビレッジ、石垣シーサイドホテル、スーパーホテル石垣島、沖縄エグゼス石垣島、アパホテル石垣島、ホテルピースランド石垣島、ホテルイーストチャイナシー、ベッセルホテル石垣島、石垣リゾートグランヴィリオホテル、ホテルエメラルドアイル石垣島、民宿 楽天屋、ゲストハウス ホアロハ)

(3) 調査手法

英語・中国語・台湾語の 3 言語に翻訳された自記入式アンケート用紙を用いた調査

(4) 調査時期

| | | |
|-----|------|------------------------------|
| 第1回 | 2月調査 | 2017年2月24日(金)～2017年2月26日(日)□ |
| 第2回 | 8月調査 | 2017年8月2日(水)～2017年8月4日(金) |

※2 月の石垣市内宿泊施設利用者対象調査は、2017 年 2 月 23 日(木)～2017 年 3 月 12 日(日)の期間実施。

(5) 調査実施会社
株式会社ネオマーケティング

(6) 調査結果の見方

- n は回答者数を表している。
- 回答率(%)は小数点第 2 位を四捨五入し、小数点第 1 位までを表示している。このため、合計数値は必ずしも 100%とはならない場合がある。
- 設問の回答には、単一回答と複数回答がある。複数回答の設問は、回答率(%)の合計が 100%を超える場合がある。
- n が 30 未満の数値は参考値とする。
- 「中央値」とは、データを大きい順(または小さい順)に並べたとき、真ん中にくる値である。

2-2. 回答者属性

(1) 選択言語

アンケート依頼時の選択言語は、

2月調査: 英語(56.2%)、中国語繁体字(30.7%)、中国語簡体字(13.1%)

8月調査: 英語(46.8%)、中国語繁体字(32.2%)、中国語簡体字(21.0%)

の順で多く、国籍別でみると必ずしも「台湾＝繁体字、中国＝簡体字」というわけではない。

〈図表 2-1. 選択言語〉

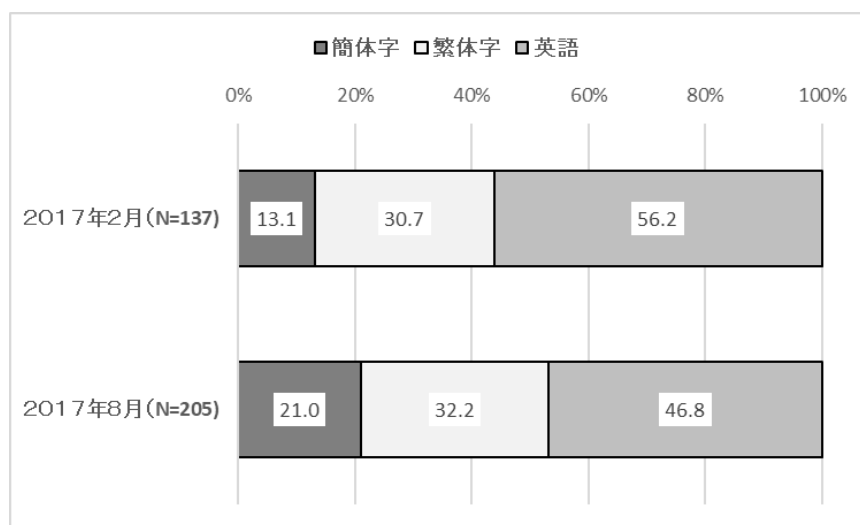

| 選択言語 | | N数 | 簡体字 | 繁体字 | 英語 | |
|-----------------|------|----------|------|------|------|-------|
| 2017年2月 (N=137) | | 137 | 13.1 | 30.7 | 56.2 | |
| 2017年8月 (N=205) | | 205 | 21.0 | 32.2 | 46.8 | |
| 2017年2月調査 | 性別 | 男性 | 70 | 14.3 | 31.4 | 54.3 |
| | | 女性 | 67 | 11.9 | 29.9 | 58.2 |
| | 年代別 | 10・20代 | 31 | 16.1 | 32.3 | 51.6 |
| | | 30代 | 58 | 12.1 | 32.8 | 55.2 |
| | | 40代以上 | 48 | 12.5 | 27.1 | 60.4 |
| | 国籍別 | 台湾 | 11 | 36.4 | 54.5 | 9.1 |
| | | 中国 | 75 | 18.7 | 48.0 | 33.3 |
| | | その他の国籍 | 51 | - | - | 100.0 |
| | 言語別 | 中国語(繁・簡) | 60 | 30.0 | 70.0 | - |
| | | 英語 | 77 | - | - | 100.0 |
| | 入国地別 | 石垣空港 | 75 | 10.7 | 48.0 | 41.3 |
| | | 石垣空港以外 | 59 | 16.9 | 10.2 | 72.9 |
| 2017年8月調査 | 性別 | 男性 | 112 | 15.2 | 28.6 | 56.3 |
| | | 女性 | 91 | 28.6 | 37.4 | 34.1 |
| | 年代別 | 10・20代 | 62 | 24.2 | 32.3 | 43.5 |
| | | 30代 | 63 | 14.3 | 34.9 | 50.8 |
| | | 40代以上 | 80 | 23.8 | 30.0 | 46.3 |
| | 国籍別 | 台湾 | 18 | 33.3 | 66.7 | - |
| | | 中国 | 104 | 35.6 | 51.9 | 12.5 |
| | | その他の国籍 | 83 | - | - | 100.0 |
| | 言語別 | 中国語(繁・簡) | 109 | 39.4 | 60.6 | - |
| | | 英語 | 96 | - | - | 100.0 |
| | 入国地別 | 石垣空港 | 100 | 28.0 | 52.0 | 20.0 |
| | | 石垣空港以外 | 103 | 14.6 | 12.6 | 72.8 |

■ 全体+10%以上
 ■ 全体-10%以下
 (属性n=30以上)

(2) 性別

性別を見ると、

2月調査:男性(51.1%)、女性(48.9%)

8月調査:男性(54.6%)、女性(44.4%)

で、8月調査で英語を選択した人の男性比率が高く、中国語を選択した人の女性比率が高かった。

沖縄県で実施した「平成28年度外国人観光客実態調査」の空路調査(以降、「県調査」と表す)では、通年平均で男性44.6%、女性55.4%となっている。

〈図表2-2.性別〉

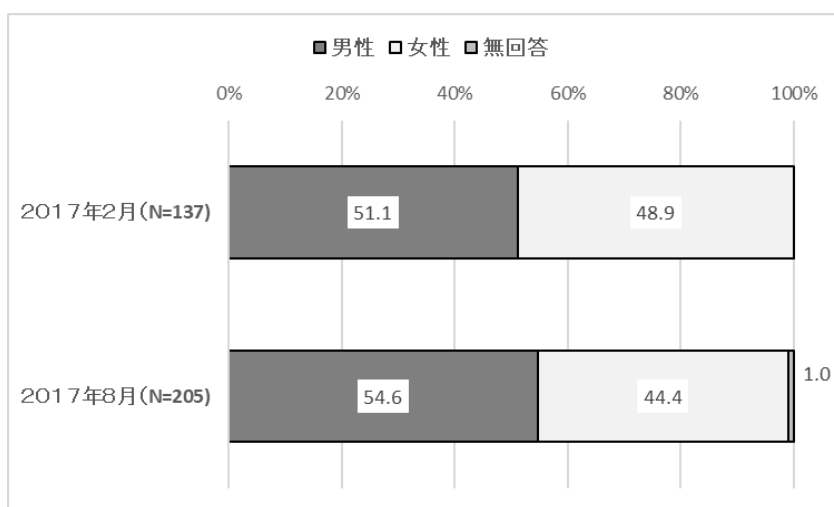

| 性別 | | N数 | 男性 | 女性 | 無回答 | |
|-----------------|------|----------|------|-------|-------|-----|
| 2017年2月 (N=137) | | 137 | 51.1 | 48.9 | - | |
| 2017年8月 (N=205) | | 205 | 54.6 | 44.4 | 1.0 | |
| 2017年2月調査 | 性別 | 男性 | 70 | 100.0 | - | |
| | | 女性 | 67 | - | 100.0 | |
| | 年代別 | 10・20代 | 31 | 48.4 | 51.6 | |
| | | 30代 | 58 | 51.7 | 48.3 | |
| | | 40代以上 | 48 | 52.1 | 47.9 | |
| | 国籍別 | 台湾 | 11 | 81.8 | 18.2 | |
| | | 中国 | 75 | 42.7 | 57.3 | |
| | | その他の国籍 | 51 | 56.9 | 43.1 | |
| | 言語別 | 中国語(繁・簡) | 60 | 53.3 | 46.7 | |
| | | 英語 | 77 | 49.4 | 50.6 | |
| | 入国地別 | 石垣空港 | 75 | 42.7 | 57.3 | |
| | | 石垣空港以外 | 59 | 61.0 | 39.0 | |
| 2017年8月調査 | 性別 | 男性 | 112 | 100.0 | - | |
| | | 女性 | 91 | - | 100.0 | |
| | 年代別 | 10・20代 | 62 | 53.2 | 45.2 | 1.6 |
| | | 30代 | 63 | 49.2 | 49.2 | 1.6 |
| | | 40代以上 | 80 | 60.0 | 40.0 | - |
| | 国籍別 | 台湾 | 18 | 72.2 | 27.8 | |
| | | 中国 | 104 | 43.3 | 56.7 | |
| | | その他の国籍 | 83 | 65.1 | 32.5 | 2.4 |
| | 言語別 | 中国語(繁・簡) | 109 | 45.0 | 55.0 | |
| | | 英語 | 96 | 65.6 | 32.3 | 2.1 |
| | 入国地別 | 石垣空港 | 100 | 52.0 | 48.0 | |
| | | 石垣空港以外 | 103 | 57.3 | 40.8 | 1.9 |

■ 全体+10%以上
 ■ 全体-10%以下
 (属性n=30以上)

(3) 年代

年代の分布をみると、

2月調査:30代(42.3%)、20代(21.9%)、40代(20.4%)

8月調査:30代(30.7%)、40代(25.4%)、20代(24.4%)

の順でそれぞれ多く、8月調査の方が年代の分散傾向がみられる。

「県調査」では、

30代(40.4%)、20代(35.5%)、40代(14.7%)

となっており、通年の平均データではあるが、石垣市に来る外国人観光客のほうが、年齢層が高いと推察される。

〈図表 2-3.年代分布〉

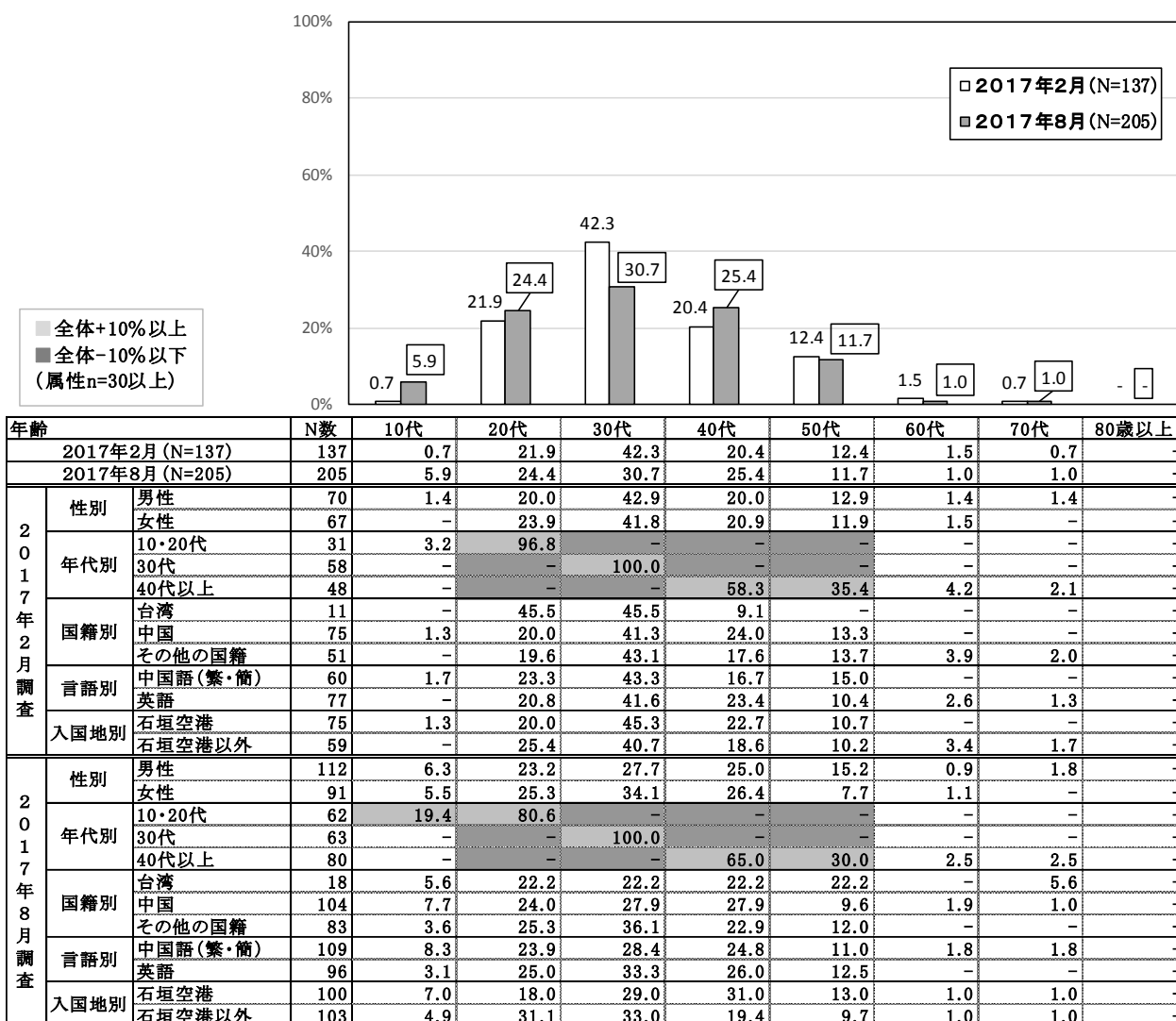

(4) 国籍

国籍を見ると、

2月調査: 中国(54.7%)、欧州(12.4%)、台湾(8.0%)

8月調査: 中国(50.7%)、欧州(19.5%)、台湾(8.8%)

の順で多く、中国籍が半数を占めている。

8月調査の方が2月調査時よりも欧州国籍の比率が高い。「県調査」では欧州国籍としては捉えられておらず、その他(4.8%)に含まれている。

| 欧州内訳 | 2月 | 8月 |
|--------|----|----|
| ドイツ | 5 | 4 |
| フランス | 4 | 4 |
| イギリス | 3 | 5 |
| イタリア | 1 | 5 |
| ロシア | 1 | 1 |
| スウェーデン | 1 | - |
| アイルランド | 1 | 1 |
| スイス | - | 8 |
| スペイン | - | 6 |
| オランダ | - | 4 |
| デンマーク | - | 2 |
| ベルギー | - | 1 |

〈図表 2-4.国籍〉

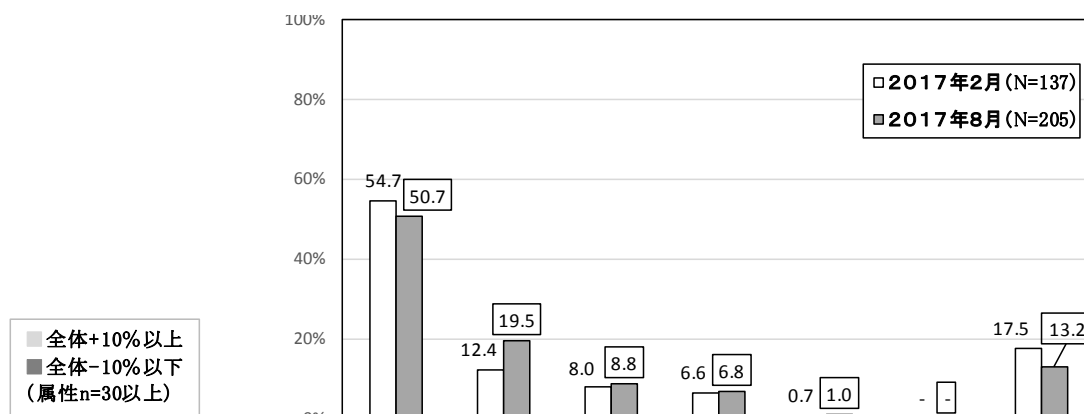

| 国籍 | | N数 | 中国 | 欧州 | 台湾 | 米国 | 韓国 | 日本 | その他の国 | |
|-----------------|--------|----------|------|-------|------|-------|------|-----|-------|------|
| 2017年2月 (N=137) | | 137 | 54.7 | 12.4 | 8.0 | 6.6 | 0.7 | - | 17.5 | |
| 2017年8月 (N=205) | | 205 | 50.7 | 19.5 | 8.8 | 6.8 | 1.0 | - | 13.2 | |
| 2017年2月調査 | 性別 | 男性 | 45.7 | 17.1 | 12.9 | 2.9 | - | - | 21.4 | |
| | 性別 | 女性 | 67 | 64.2 | 7.5 | 3.0 | 10.4 | 1.5 | 13.4 | |
| | 年代別 | 10・20代 | 31 | 51.6 | 6.5 | 16.1 | 9.7 | 3.2 | - | 12.9 |
| | | 30代 | 58 | 53.4 | 13.8 | 8.6 | 6.9 | - | - | 17.2 |
| | | 40代以上 | 48 | 58.3 | 14.6 | 2.1 | 4.2 | - | - | 20.8 |
| | 国籍別 | 台湾 | 11 | - | - | 100.0 | - | - | - | - |
| | | 中国 | 75 | 100.0 | - | - | - | - | - | - |
| | | その他の国籍 | 51 | - | 33.3 | - | 17.6 | 2.0 | - | 47.1 |
| | 言語別 | 中国語(繁・簡) | 60 | 83.3 | - | 16.7 | - | - | - | - |
| | | 英語 | 77 | 32.5 | 22.1 | 1.3 | 11.7 | 1.3 | - | 31.2 |
| 入国地別 | 石垣空港 | 75 | 89.3 | 4.0 | 2.7 | - | - | - | 4.0 | |
| | 石垣空港以外 | 59 | 13.6 | 20.3 | 15.3 | 15.3 | 1.7 | - | 33.9 | |
| 2017年8月調査 | 性別 | 男性 | 112 | 40.2 | 24.1 | 11.6 | 9.8 | 0.9 | 13.4 | |
| | 性別 | 女性 | 91 | 64.8 | 12.1 | 5.5 | 3.3 | 1.1 | 13.2 | |
| | 年代別 | 10・20代 | 62 | 53.2 | 16.1 | 8.1 | 11.3 | - | - | 11.3 |
| | | 30代 | 63 | 46.0 | 25.4 | 6.3 | 4.8 | 3.2 | - | 14.3 |
| | | 40代以上 | 80 | 52.5 | 17.5 | 11.3 | 5.0 | - | - | 13.8 |
| | 国籍別 | 台湾 | 18 | - | - | 100.0 | - | - | - | - |
| | | 中国 | 104 | 100.0 | - | - | - | - | - | - |
| | | その他の国籍 | 83 | - | 48.2 | - | 16.9 | 2.4 | - | 32.5 |
| | 言語別 | 中国語(繁・簡) | 109 | 83.5 | - | 16.5 | - | - | - | - |
| | | 英語 | 96 | 13.5 | 41.7 | - | 14.6 | 2.1 | - | 28.1 |
| 入国地別 | 石垣空港 | 100 | 78.0 | 3.0 | 14.0 | 2.0 | - | - | 3.0 | |
| | 石垣空港以外 | 103 | 24.3 | 35.9 | 3.9 | 11.7 | 1.9 | - | 22.3 | |

(5) 居住国

住んでいる国・地域を見ると、

2月調査:中国(54.7%)、日本(13.1%)、台湾(8.8%)

8月調査:中国(51.2%)、欧州(16.1%)、台湾(8.8%)

の順で多く、中国籍が半数を占めている。

国籍同様8月調査の方が2月調査時よりも欧州国籍の比率が高い。

| 欧州内訳 | 2月 | 8月 |
|--------|----|----|
| スイス | - | 8 |
| スペイン | - | 6 |
| イギリス | 1 | 5 |
| イタリア | 1 | 4 |
| オランダ | - | 4 |
| フランス | 2 | 3 |
| デンマーク | - | 2 |
| ドイツ | 2 | 1 |
| スウェーデン | 1 | - |

| 日本内訳 | 2月 | 8月 |
|------|----|----|
| 東京 | 10 | 4 |
| 千葉 | 1 | 2 |
| 大分 | - | 2 |
| 沖縄 | 6 | 2 |
| 埼玉 | - | 1 |
| 兵庫 | 1 | - |
| 神奈川 | 1 | - |

〈図表 2-5. 住んでいる国・地域〉

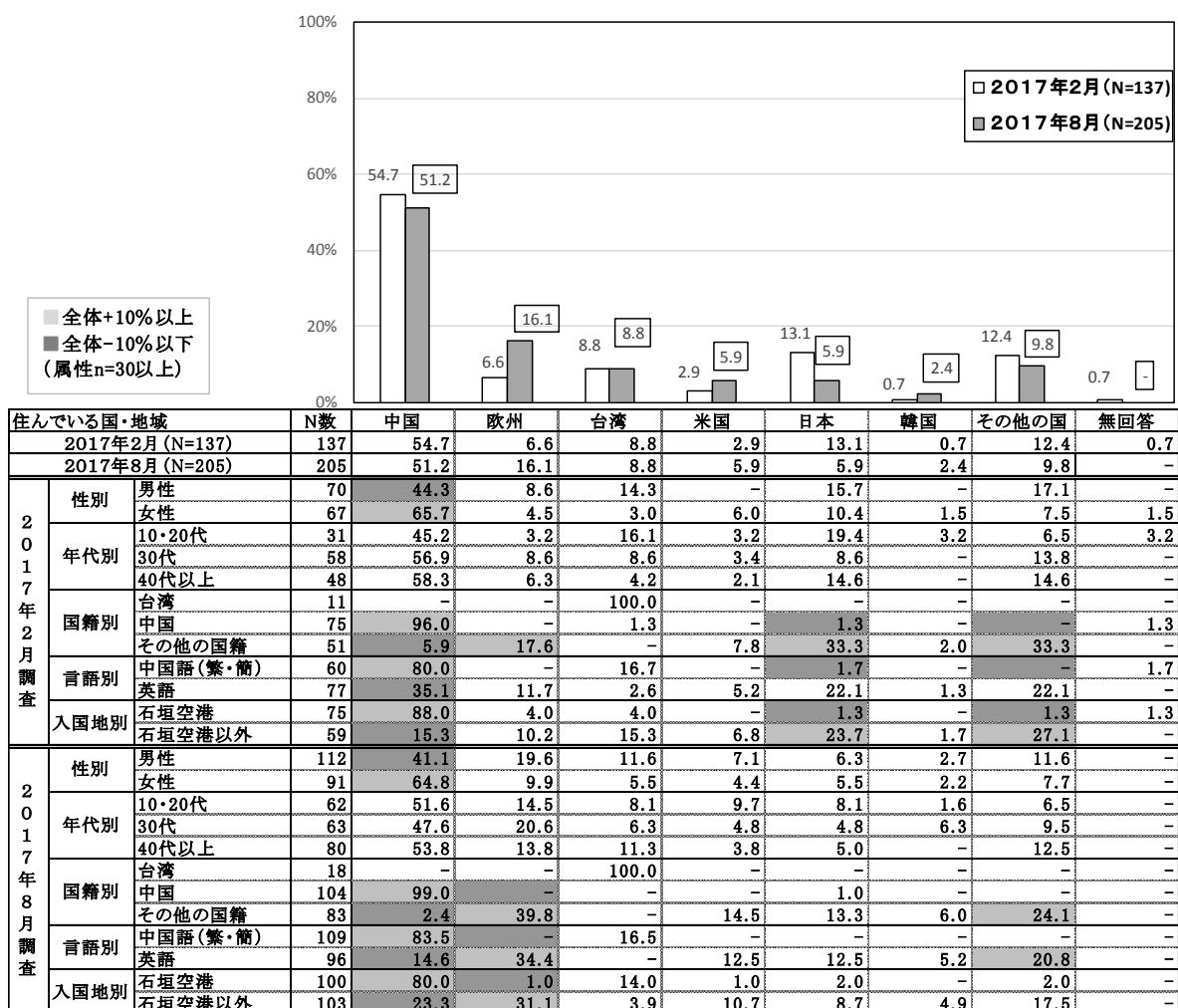

(6) その他の国籍・居住国の内訳

国籍と居住国のその他の内訳は下表のとおり。

〈図表 2-6. その他の国籍・居住国の内訳〉

| その他の国籍内訳 | 2月 | 8月 | その他の居住国内訳 | 2月 | 8月 |
|-----------------------|----|----|------------|----|----|
| カナダ | 4 | 4 | カナダ | 1 | 3 |
| フィリピン | 3 | - | ニュージーランド | - | 2 |
| パラオ | 2 | 1 | マーシャル諸島 | - | 2 |
| モルディブ | 2 | - | ミクロネシア | - | 2 |
| タイ | 2 | - | サモア | - | 2 |
| ブラジル | 1 | - | オーストラリア | - | 1 |
| ネパール | 1 | - | タイ | 2 | 1 |
| ブラジル+アメリカ | 1 | - | メキシコ | - | 1 |
| シンガポール | 1 | - | ソロモン諸島 | - | 1 |
| オーストラリア | 1 | 3 | パラオ | 2 | 1 |
| マレーシア | 1 | - | セントルシア | 1 | 1 |
| ドミニカ | 1 | - | ザンジバル | - | 1 |
| サントメ・プリンシペ | 1 | - | トンガ | - | 1 |
| セントルシア | 1 | 1 | フィリピン | 2 | 1 |
| west indian/caribbean | 1 | - | マニラ | 1 | - |
| ベトナム | 1 | - | シンガポール | 1 | - |
| マーシャル諸島 | - | 3 | マレーシア | 1 | - |
| ミクロネシア | - | 3 | ドミニカ | 1 | - |
| トンガ | - | 2 | モルディブ | 2 | - |
| サモア | - | 2 | サントメ・プリンシペ | 1 | - |
| 南アメリカ | - | 1 | アンティグア | 1 | - |
| ラオス | - | 1 | ベトナム | 1 | - |
| メキシコ | - | 1 | | | |
| ソロモン諸島 | - | 1 | | | |
| 太平洋諸島 | - | 1 | | | |
| タンザニア | - | 1 | | | |

(7) 中国内居住地

中国に住んでいる人の在住地域は、

2月調査: 香港(86.7%)、上海市(5.3%)、北京市(2.7%)、広州市(1.3%)

8月調査: 香港(69.5%)、上海市(9.5%)、北京市(1.9%)、広州市(1.0%)

の順で多く、8月は相対的に香港が少なく、マカオが多い。

| その他内訳 | 2月 | 8月 |
|-------|----|----|
| マカオ | 1 | 11 |
| 成都 | - | 5 |
| 重慶市 | - | 2 |
| 四川省 | - | 1 |
| 山東省 | 1 | - |

〈図表 2-7. 中国在住者の在住地域〉

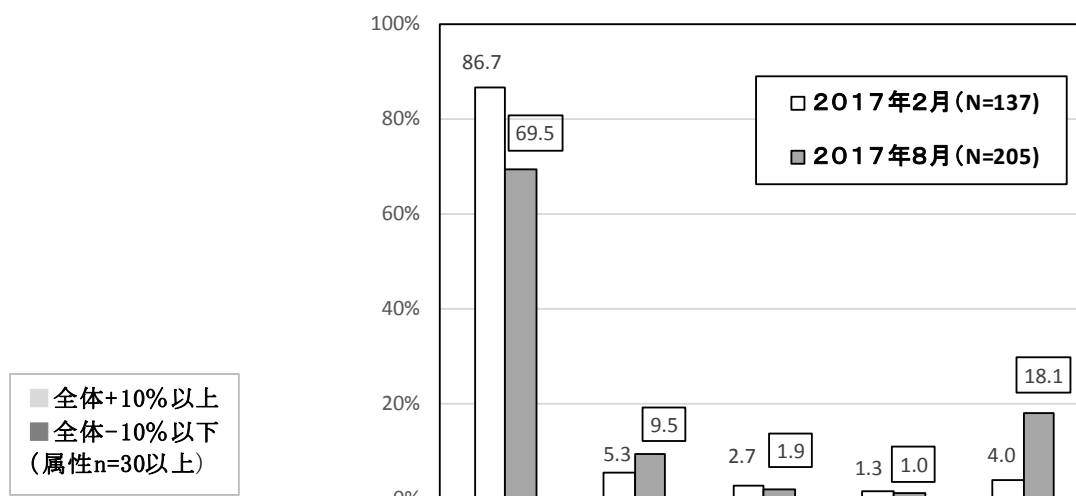

| 中国在住者の在住地域 | | | N数 | 香港 | 上海市 | 北京市 | 広州市 | その他 |
|-----------------|--------|----------|------|-------|------|------|------|------|
| 2017年2月 (N=137) | | | 75 | 86.7 | 5.3 | 2.7 | 1.3 | 4.0 |
| 2017年8月 (N=205) | | | 105 | 69.5 | 9.5 | 1.9 | 1.0 | 18.1 |
| 2017年2月調査 | 性別 | 男性 | 31 | 83.9 | 3.2 | 3.2 | 3.2 | 6.5 |
| | | 女性 | 44 | 88.6 | 6.8 | 2.3 | - | 2.3 |
| | 年代別 | 10・20代 | 14 | 85.7 | - | 7.1 | - | 7.1 |
| | | 30代 | 33 | 93.9 | 3.0 | - | - | 3.0 |
| | | 40代以上 | 28 | 78.6 | 10.7 | 3.6 | 3.6 | 3.6 |
| | 国籍別 | 台湾 | 0 | - | - | - | - | - |
| | | 中国 | 72 | 86.1 | 5.6 | 2.8 | 1.4 | 4.2 |
| | | その他の国籍 | 3 | 100.0 | - | - | - | - |
| | 言語別 | 中国語(繁・簡) | 48 | 79.2 | 8.3 | 4.2 | 2.1 | 6.3 |
| | | 英語 | 27 | 100.0 | - | - | - | - |
| 入国地別 | 石垣空港 | 66 | 95.5 | 1.5 | 1.5 | - | 1.5 | |
| | 石垣空港以外 | 9 | 22.2 | 33.3 | 11.1 | 11.1 | 22.2 | |
| 2017年8月調査 | 性別 | 男性 | 46 | 69.6 | 8.7 | 2.2 | - | 19.6 |
| | | 女性 | 59 | 69.5 | 10.2 | 1.7 | 1.7 | 16.9 |
| | 年代別 | 10・20代 | 32 | 59.4 | 18.8 | - | - | 21.9 |
| | | 30代 | 30 | 63.3 | 10.0 | - | 3.3 | 23.3 |
| | | 40代以上 | 43 | 81.4 | 2.3 | 4.7 | - | 11.6 |
| | 国籍別 | 台湾 | 0 | - | - | - | - | - |
| | | 中国 | 103 | 68.9 | 9.7 | 1.9 | 1.0 | 18.4 |
| | | その他の国籍 | 2 | 100.0 | - | - | - | - |
| | 言語別 | 中国語(繁・簡) | 91 | 64.8 | 11.0 | 2.2 | 1.1 | 20.9 |
| | | 英語 | 14 | 100.0 | - | - | - | - |
| 入国地別 | 石垣空港 | 80 | 90.0 | - | - | 1.3 | 8.8 | |
| | 石垣空港以外 | 24 | - | 41.7 | 8.3 | - | 50.0 | |

2-3. 日本に入国した空港・海港

日本に入国した空港・海港は、

2月調査:石垣空港(54.7%)、羽田空港(13.1%)、那覇空港(12.4%)、
成田空港(10.9%)、関西空港(3.6%)

8月調査:石垣空港(48.8%)、成田空港(17.1%)、那覇空港(16.1%)、
羽田空港(9.8%)、関西空港(4.4%)

の順でそれぞれ高く、2月調査に比べ、8月調査時のほうが、石垣空港以外の
空港からの入国者の比率が高い。

8月調査では、英語を選択した人で成田空港での入国比率が相対的に高くな
っている。

「県調査」では、96.9%が那覇空港からの入国となっており、この点が大きく異なる。

〈図表 2-8. 日本に入国した空港・海港〉

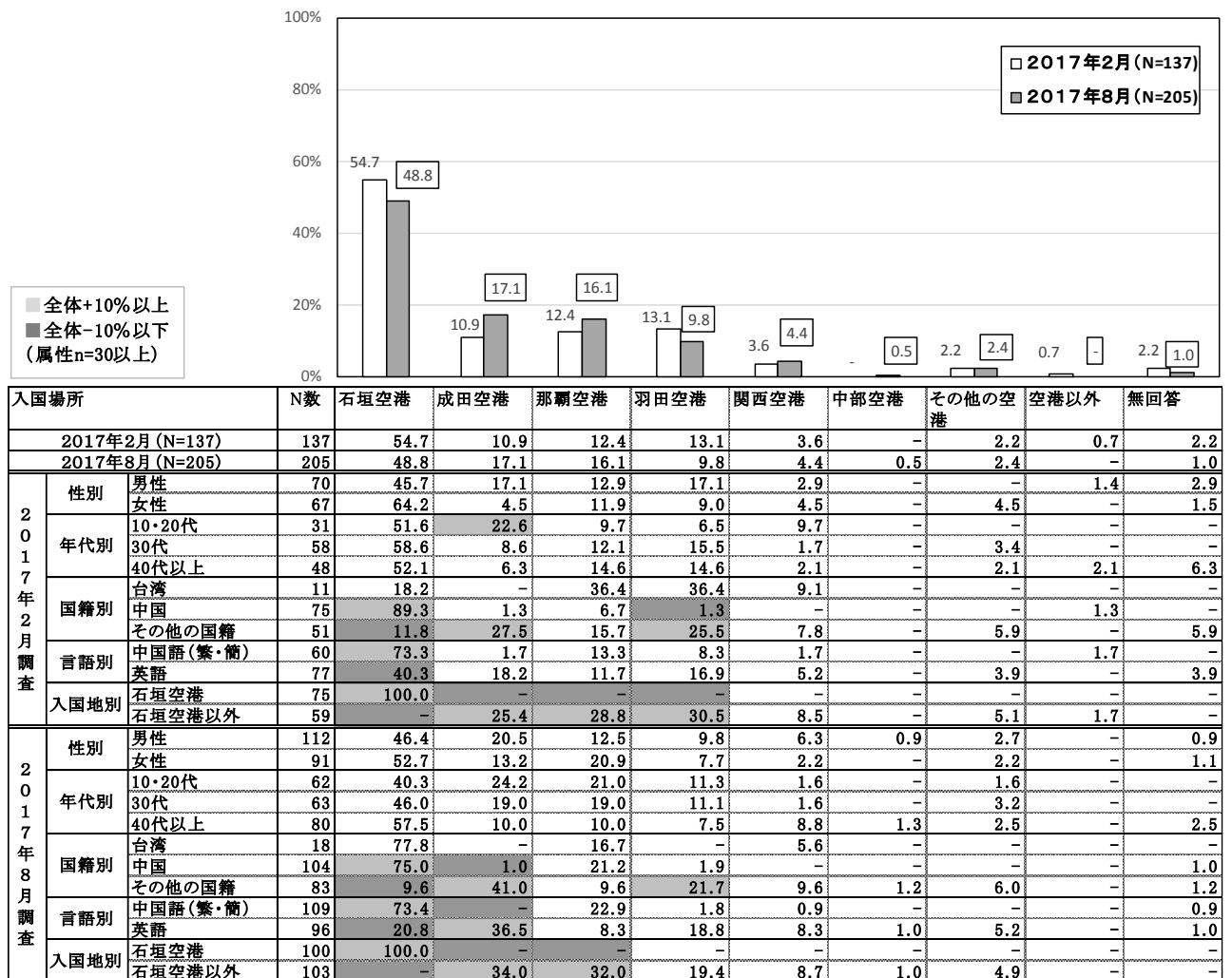

2-4. 石垣島に来た回数

石垣島に来た回数は、

2月調査:1回(84.7%)、2~9回(12.4%)、10回以上(1.5%)

8月調査:1回(89.3%)、2~9回(6.3%)、10回以上(2.4%)

の順でそれぞれ高く、わずかながら2月調査時のほうがリピーターの比率が高めであった。

〈図表 2-9. 石垣島に来た回数〉

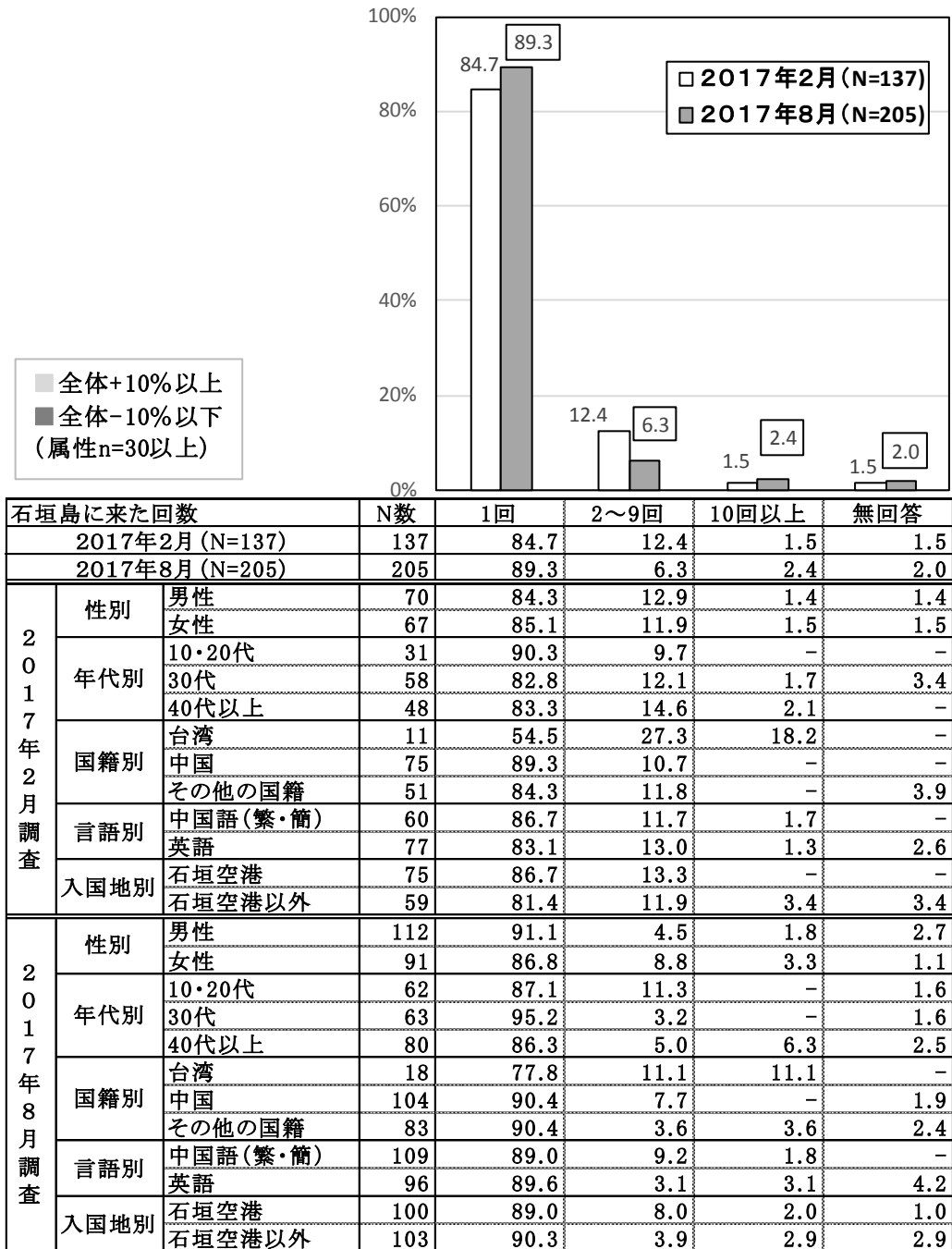

2-5. 沖縄に来た回数

沖縄に来た回数は、

2月調査:1回(54.0%)、2~9回(32.8%)、10回以上(2.2%)

8月調査:1回(65.9%)、2~9回(25.4%)、10回以上(2.0%)

の順でそれぞれ高く、リピーターの比率が石垣島来島回数に比べて高めであった。

石垣島来島回数と同様、2月調査時のほうがリピーターの比率が高めであり、8月調査では英語・石垣空港以外入国・中国台湾以外の国籍の初来沖比率が高い。

「県調査」では、1回(82.6%)、2~9回(17.1%)、10回以上(0.7%)。

〈図表 2-10. 沖縄に来た回数〉

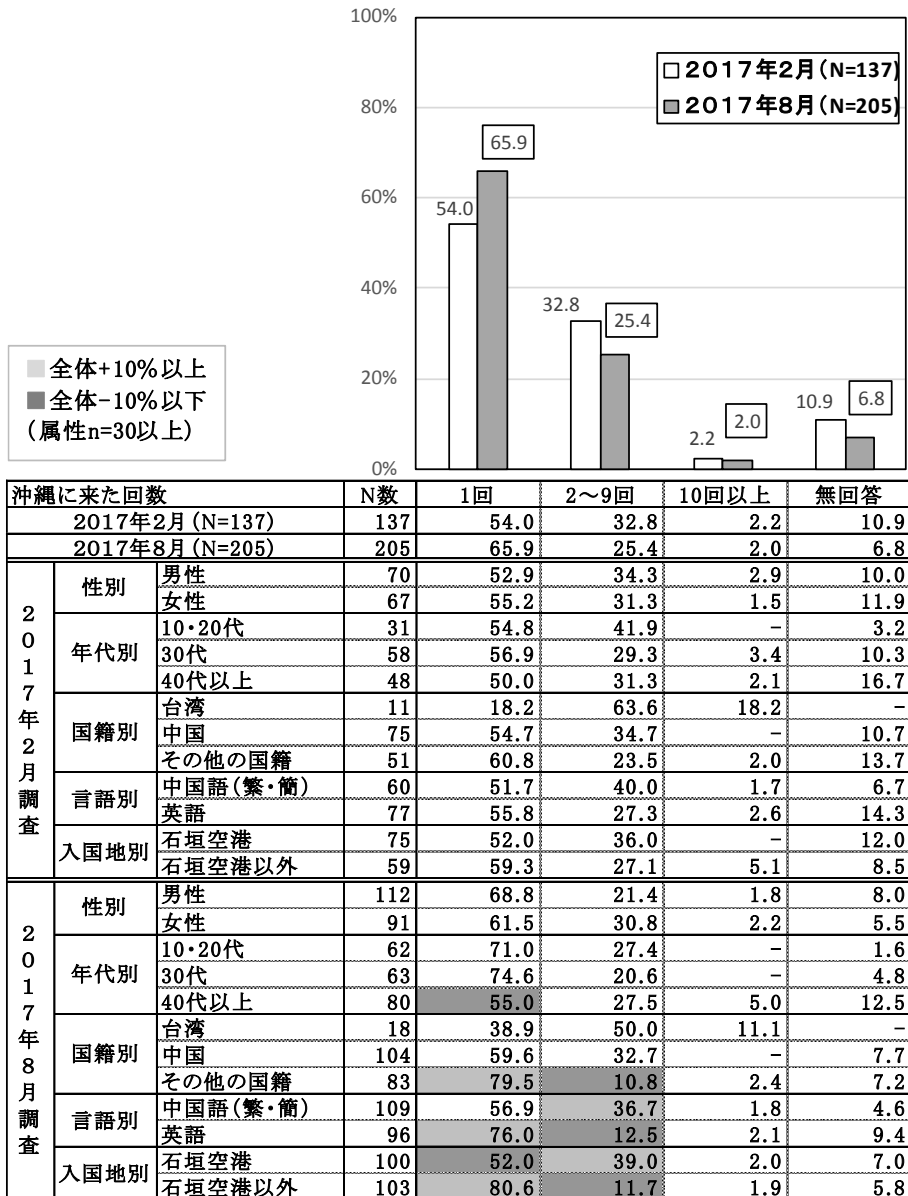

2-6. 日本に来た回数

日本に来た回数は、

2月調査:2~9回(58.4%)、10回以上(16.1%)、1回(14.5%)

8月調査:2~9回(40.5%)、1回(28.3%)、10回以上(19.5%)

の順でそれぞれ高く、リピーターの比率が来沖回数に比べて更に高めであった。

来沖回数と同様、2月調査時のほうがリピーターの比率が高めであり、8月調査では英語・石垣空港以外入国・中国台湾以外の国籍の初来日比率が高い。

「県調査」では、2~9回(66.2%)、1回(26.5%)、10回以上(7.3%)。

〈図表 2-11. 日本に来た回数〉

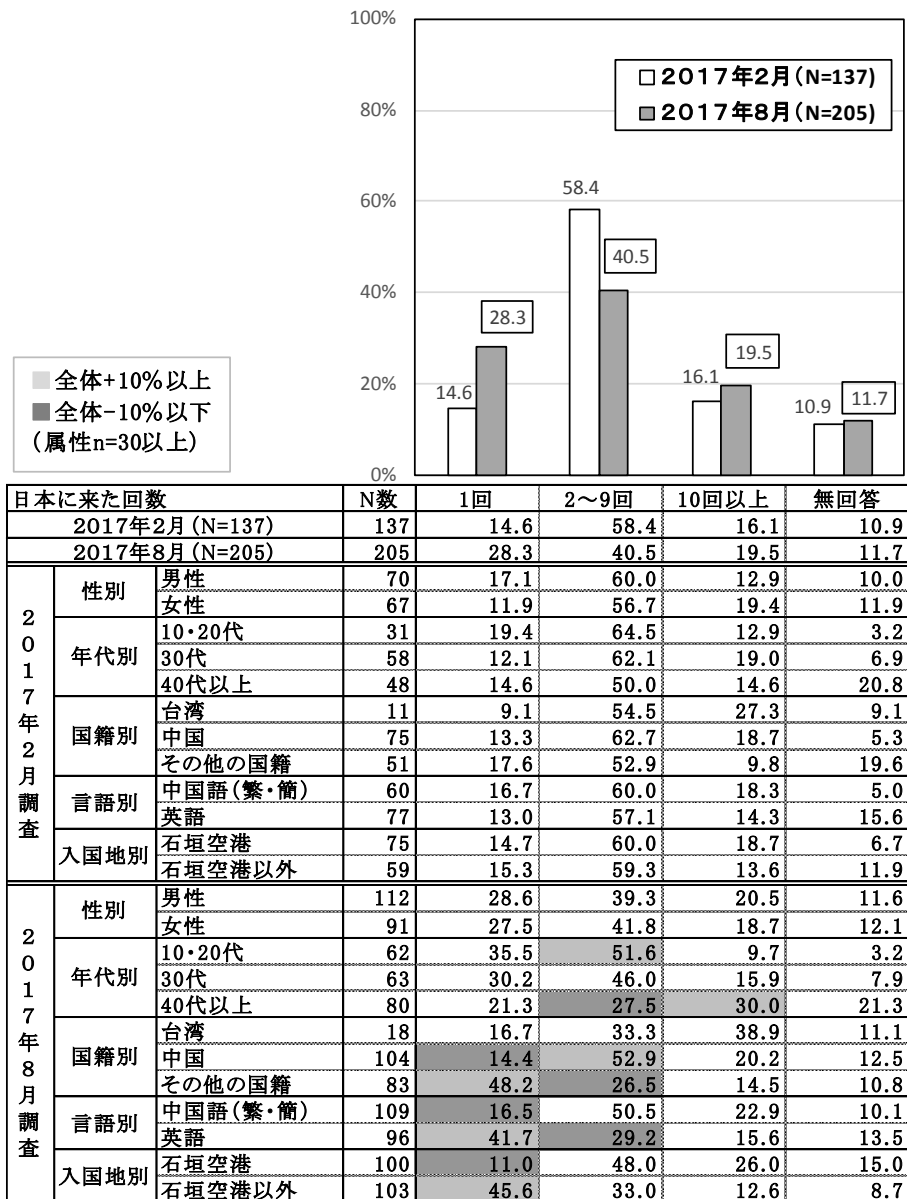

2-7. 海外旅行回数

海外旅行回数は、

2月調査:10回以上(62.8%)、2~9回(19.0%)、1回(4.4%)

8月調査:10回以上(50.2%)、2~9回(25.4%)、1回(6.8%)

の順でそれぞれ高く、初めての海外旅行が石垣市という外国人は少ない。

来沖回数と同様、2月調査時のほうが「10回以上」の比率が高めである。

「県調査」では、2~9回(55.2%)、10回以上(38.3%)、1回(6.4%)。

〈図表 2-12. 海外旅行回数〉

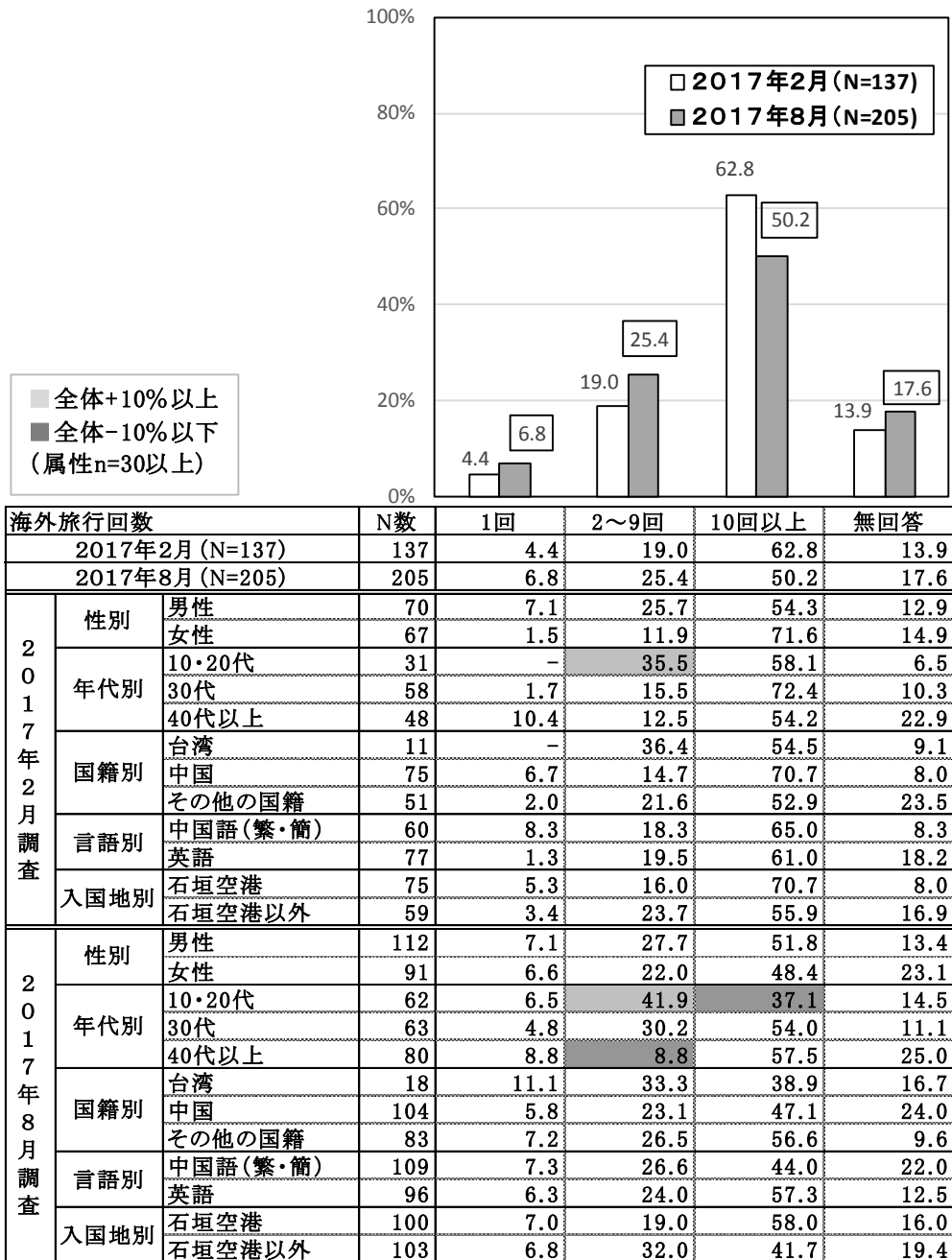

2-8. 旅行回数の平均値

旅行回数を平均値でみると、

石垣島に来た平均回数は2月調査: 1.4回、8月調査:1.5回である。

沖縄に来た平均回数は2月調査:1.9回、8月調査:1.8回である。

日本に来た平均回数は2月調査:6.2回、8月調査:6.7回である。

海外旅行平均回数は2月調査:28.8回、8月調査:23.1回である。

海外旅行の平均回数で、8月調査より2月調査の方が高めている。

2回の調査を通じて、台湾籍の人の石垣島来島・来沖・来日の平均回数が他の国籍に比べ相対的に高くなっている点が特徴的である。

〈図表 2-13.旅行回数の平均値〉

| 平均値 | | 石垣島に来たのは今回で何回目ですか | | 今回を含め沖縄に来たのは何回目ですか | | 今回を含め日本に来たのは何回目ですか | | 今回を含め海外旅行は何回目ですか | | |
|-----------|------|-------------------|-----|--------------------|-----|--------------------|-----|------------------|------|------|
| | | n | 回 | n | 回 | n | 回 | n | 回 | |
| 2017年2月調査 | 全体 | 135 | 1.4 | 122 | 1.9 | 122 | 6.2 | 118 | 28.8 | |
| | 性別 | 男性 | 69 | 1.3 | 63 | 2.0 | 63 | 5.8 | 61 | 24.1 |
| | | 女性 | 66 | 1.4 | 59 | 1.8 | 59 | 6.7 | 57 | 33.9 |
| | 年代別 | 10・20代 | 31 | 1.3 | 30 | 1.9 | 30 | 4.4 | 29 | 14.6 |
| | | 30代 | 56 | 1.4 | 52 | 2.0 | 54 | 6.7 | 52 | 32.8 |
| | | 40代以上 | 48 | 1.4 | 40 | 2.0 | 38 | 6.9 | 37 | 34.4 |
| | 国籍 | 台湾 | 11 | 3.0 | 11 | 4.8 | 10 | 10.7 | 10 | 28.0 |
| | | 中国 | 75 | 1.2 | 67 | 1.6 | 71 | 6.6 | 69 | 20.1 |
| | | その他の国籍 | 49 | 1.3 | 44 | 1.8 | 41 | 4.5 | 39 | 44.5 |
| | 言語 | 中国語(繁・簡) | 60 | 1.4 | 56 | 1.9 | 57 | 6.2 | 55 | 19.9 |
| | | 英語 | 75 | 1.4 | 66 | 1.9 | 65 | 6.2 | 63 | 36.7 |
| | 入国空港 | 石垣空港 | 75 | 1.1 | 66 | 1.6 | 70 | 6.7 | 69 | 25.0 |
| 石垣空港以外 | | 57 | 1.7 | 54 | 2.4 | 52 | 5.6 | 49 | 34.2 | |
| 2017年8月調査 | 全体 | 205 | 1.5 | 205 | 1.8 | 205 | 6.7 | 205 | 23.1 | |
| | 性別 | 男性 | 112 | 1.4 | 112 | 1.7 | 112 | 7.0 | 112 | 27.2 |
| | | 女性 | 91 | 1.7 | 91 | 1.9 | 91 | 6.5 | 91 | 17.4 |
| | 年代別 | 10・20代 | 62 | 1.2 | 62 | 1.5 | 62 | 4.2 | 62 | 12.5 |
| | | 30代 | 63 | 1.0 | 63 | 1.3 | 63 | 4.2 | 63 | 17.0 |
| | | 40代以上 | 80 | 2.1 | 80 | 2.5 | 80 | 11.5 | 80 | 38.2 |
| | 国籍 | 台湾 | 18 | 3.3 | 18 | 3.9 | 18 | 14.4 | 18 | 27.6 |
| | | 中国 | 104 | 1.1 | 104 | 1.6 | 104 | 6.7 | 104 | 17.1 |
| | | その他の国籍 | 83 | 1.6 | 83 | 1.6 | 83 | 5.1 | 83 | 28.6 |
| | 言語 | 中国語(繁・簡) | 109 | 1.5 | 109 | 2.0 | 109 | 8.0 | 109 | 18.8 |
| | | 英語 | 96 | 1.5 | 96 | 1.6 | 96 | 5.2 | 96 | 27.5 |
| | 入国空港 | 石垣空港 | 100 | 1.5 | 100 | 2.0 | 100 | 8.0 | 100 | 23.8 |
| 石垣空港以外 | | 103 | 1.5 | 103 | 1.6 | 103 | 5.1 | 103 | 21.3 | |

2-9. 旅行回数の中央値

旅行回数を中央値でみると、

石垣島に来た回数の中央値は2月調査、8月調査とも1回である。

沖縄に来た回数の中央値は2月調査、8月調査とも1回である。

日本に来た回数の中央値は2月調査:4回、8月調査:3回である。

海外旅行回数の中央値は2月調査:15回、8月調査:10回である。

海外旅行回数で、8月調査より2月調査の方が平均値同様高めになっている。

〈図表 2-14.旅行回数の中央値〉

| 中央値 | | 石垣島に来たのは今回で何回目ですか | | 今回を含め沖縄に来たのは何回目ですか | | 今回を含め日本に来たのは何回目ですか | | 今回を含め海外旅行は何回目ですか | | |
|-----------|--------|-------------------|-----|--------------------|-----|--------------------|-----|------------------|-----|----|
| | | n | 回 | n | 回 | n | 回 | n | 回 | |
| 2017年2月調査 | 全体 | 135 | 1 | 122 | 1 | 122 | 4 | 118 | 15 | |
| | 性別 | 男性 | 69 | 1 | 63 | 1 | 63 | 4 | 61 | 10 |
| | | 女性 | 66 | 1 | 59 | 1 | 59 | 5 | 57 | 15 |
| | 年代別 | 10・20代 | 31 | 1 | 30 | 1 | 30 | 3 | 29 | 10 |
| | | 30代 | 56 | 1 | 52 | 1 | 54 | 5 | 52 | 16 |
| | | 40代以上 | 48 | 1 | 40 | 1 | 38 | 4 | 37 | 20 |
| | 国籍 | 台湾 | 11 | 1 | 11 | 4 | 10 | 6 | 10 | 18 |
| | | 中国 | 75 | 1 | 67 | 1 | 71 | 5 | 69 | 15 |
| | | その他の国籍 | 49 | 1 | 44 | 1 | 41 | 3 | 39 | 10 |
| | 言語 | 中国語(繁・簡) | 60 | 1 | 56 | 1 | 57 | 4 | 55 | 15 |
| 英語 | | 75 | 1 | 66 | 1 | 65 | 4 | 63 | 15 | |
| 入国空港 | 石垣空港 | 75 | 1 | 66 | 1 | 70 | 5 | 69 | 16 | |
| | 石垣空港以外 | 57 | 1 | 54 | 1 | 52 | 3 | 49 | 10 | |
| 2017年8月調査 | 全体 | 205 | 1 | 205 | 1 | 205 | 3 | 205 | 10 | |
| | 性別 | 男性 | 112 | 1 | 112 | 1 | 112 | 3 | 112 | 10 |
| | | 女性 | 91 | 1 | 91 | 1 | 91 | 4 | 91 | 10 |
| | 年代別 | 10・20代 | 62 | 1 | 62 | 1 | 62 | 2 | 62 | 7 |
| | | 30代 | 63 | 1 | 63 | 1 | 63 | 4 | 63 | 10 |
| | | 40代以上 | 80 | 1 | 80 | 1 | 80 | 5 | 80 | 20 |
| | 国籍 | 台湾 | 18 | 1 | 18 | 2 | 18 | 5 | 18 | 8 |
| | | 中国 | 104 | 1 | 104 | 1 | 104 | 4 | 104 | 10 |
| | | その他の国籍 | 83 | 1 | 83 | 1 | 83 | 1 | 83 | 10 |
| | 言語 | 中国語(繁・簡) | 109 | 1 | 109 | 1 | 109 | 4 | 109 | 10 |
| 英語 | | 96 | 1 | 96 | 1 | 96 | 2 | 96 | 10 | |
| 入国空港 | 石垣空港 | 100 | 1 | 100 | 1 | 100 | 5 | 100 | 14 | |
| | 石垣空港以外 | 103 | 1 | 103 | 1 | 103 | 2 | 103 | 10 | |

2-10. 石垣島への来島経路

石垣島への来島経路は、

2月調査:居住地から直接(71.5%)、日本の他の場所から(25.5%)、
居住地以外の海外から直接(2.9%)

8月調査:居住地から直接(53.2%)、日本の他の場所から(41.5%)、
居住地以外の海外から直接(5.4%)

の順で高く、8月調査時は、2月調査時に比べて、日本の他の場所から来島する割合が多い。

〈図表 2-15. 石垣島への来島経路〉

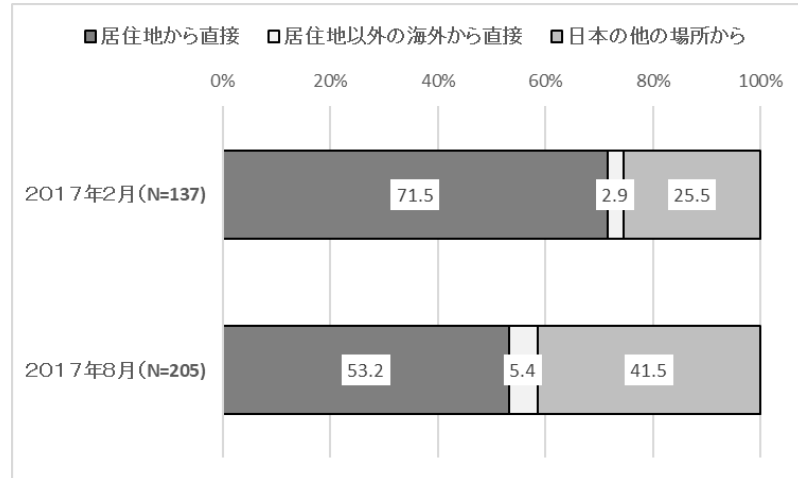

| 石垣島への来島経路 | | N数 | 居住地から直接 | 居住地以外の海外から直接 | 日本の他の場所から | |
|-----------------|--------|----------|---------|--------------|-----------|------|
| 2017年2月 (N=137) | | 137 | 71.5 | 2.9 | 25.5 | |
| 2017年8月 (N=205) | | 205 | 53.2 | 5.4 | 41.5 | |
| 2017年2月調査 | 性別 | 男性 | 70 | 60.0 | 2.9 | 37.1 |
| | | 女性 | 67 | 83.6 | 3.0 | 13.4 |
| | 年代別 | 10・20代 | 31 | 77.4 | - | 22.6 |
| | | 30代 | 58 | 63.8 | 6.9 | 29.3 |
| | | 40代以上 | 48 | 77.1 | - | 22.9 |
| | 国籍別 | 台湾 | 11 | 36.4 | - | 63.6 |
| | | 中国 | 75 | 97.3 | 1.3 | 1.3 |
| | | その他の国籍 | 51 | 41.2 | 5.9 | 52.9 |
| | 言語別 | 中国語(繁・簡) | 60 | 85.0 | 1.7 | 13.3 |
| | | 英語 | 77 | 61.0 | 3.9 | 35.1 |
| 入国地別 | 石垣空港 | 75 | 92.0 | 4.0 | 4.0 | |
| | 石垣空港以外 | 59 | 44.1 | 1.7 | 54.2 | |
| 2017年8月調査 | 性別 | 男性 | 112 | 50.0 | 6.3 | 43.8 |
| | | 女性 | 91 | 58.2 | 4.4 | 37.4 |
| | 年代別 | 10・20代 | 62 | 51.6 | 4.8 | 43.5 |
| | | 30代 | 63 | 44.4 | 9.5 | 46.0 |
| | | 40代以上 | 80 | 61.3 | 2.5 | 36.3 |
| | 国籍別 | 台湾 | 18 | 83.3 | - | 16.7 |
| | | 中国 | 104 | 78.8 | 3.8 | 17.3 |
| | | その他の国籍 | 83 | 14.5 | 8.4 | 77.1 |
| | 言語別 | 中国語(繁・簡) | 109 | 77.1 | 3.7 | 19.3 |
| | | 英語 | 96 | 26.0 | 7.3 | 66.7 |
| 入国地別 | 石垣空港 | 100 | 90.0 | 5.0 | 5.0 | |
| | 石垣空港以外 | 103 | 17.5 | 5.8 | 76.7 | |

■ 全体+10%以上
■ 全体-10%以下
(属性n=30以上)

2-11. 来島前の石垣島の情報源

来島前に参考にした石垣島の情報源は、

2月調査: 友人や家族との会話(31.4%)、旅行会社や旅行情報のウェブサイト(23.4%)、ガイドブック(17.5%)

8月調査: 友人や家族との会話(34.6%)、ガイドブック(27.3%)、旅行会社や旅行情報のウェブサイト(17.6%)

がそれぞれTOP3。

初来島の比率が相対的に高かった8月調査で、ガイドブックを情報源とした人が多い。選択言語別でみると中国語の人でこの傾向が顕著。

〈図表 2-16①. 来島前の石垣島の情報源グラフ〉

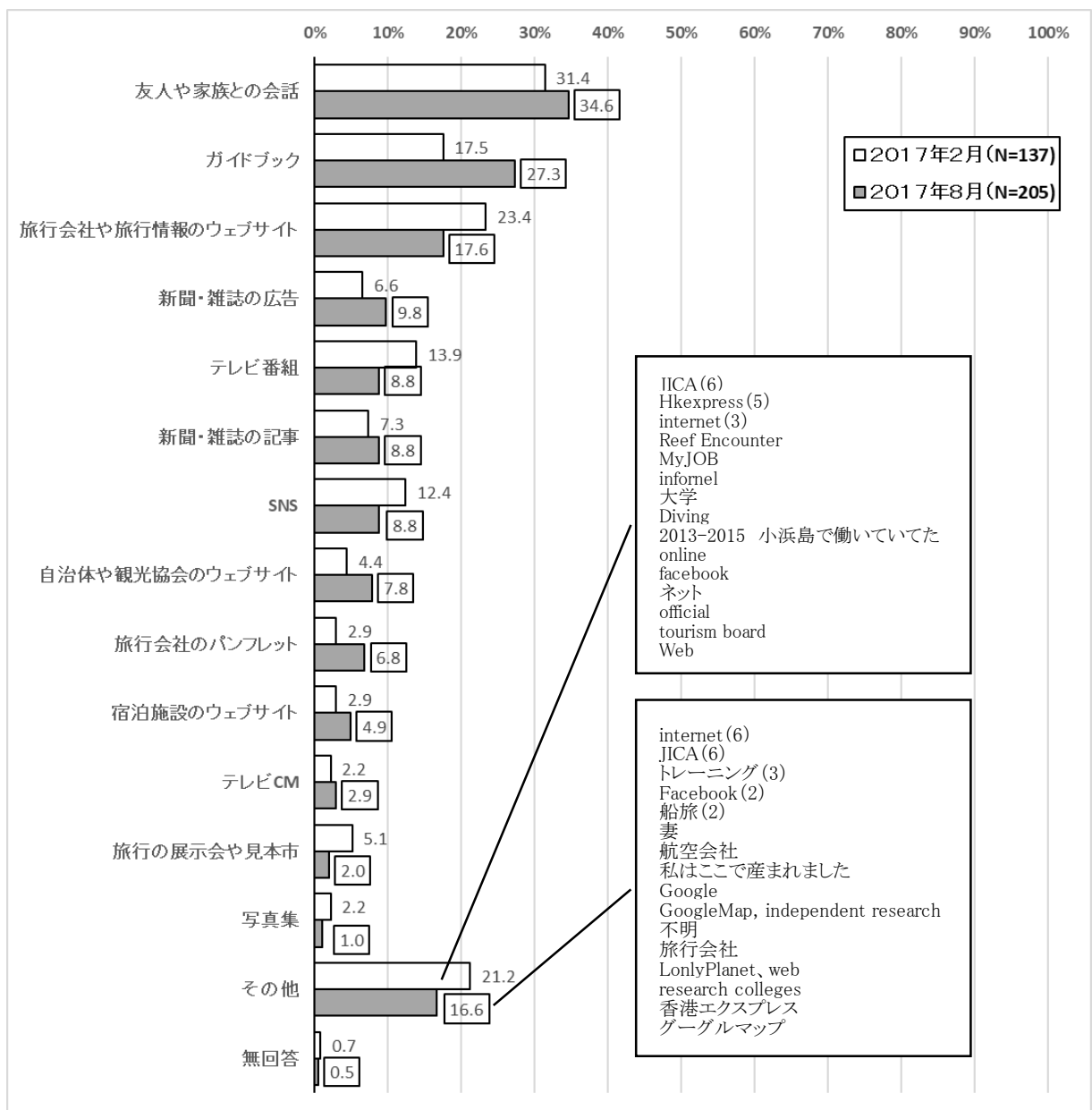

〈図表 2-16②. 来島前の石垣島の情報源一覧表〉

| 来島前の石垣島の情報源 | | N数 | 友人や家族との会話 | ガイドブック | 旅行会社や旅行情報のウェブサイト | 新聞・雑誌の広告 | テレビ番組 | 新聞・雑誌の記事 | SNS | 自治体や観光協会のウェブサイト | 旅行会社のパンフレット | 宿泊施設のウェブサイト | テレビCM | 旅行の展示会や見本市 | 写真集 | その他 | 無回答 | |
|--|------|----------|-----------|--------|------------------|----------|-------|----------|------|-----------------|-------------|-------------|-------|------------|-----|------|------|-----|
| ■ 全体+10%以上 ■ 全体-10%以下 (属性n=30以上) | | | | | | | | | | | | | | | | | | |
| 2017年2月 (N=137) | | 137 | 31.4 | 17.5 | 23.4 | 6.6 | 13.9 | 7.3 | 12.4 | 4.4 | 2.9 | 2.9 | 2.2 | 5.1 | 2.2 | 21.2 | 0.7 | |
| 2017年8月 (N=205) | | 205 | 34.6 | 27.3 | 17.6 | 9.8 | 8.8 | 8.8 | 8.8 | 7.8 | 6.8 | 4.9 | 2.9 | 2.0 | 1.0 | 16.6 | 0.5 | |
| 2017年2月調査 | 性別 | 男性 | 70 | 32.9 | 11.4 | 15.7 | 8.6 | 20.0 | 8.6 | 10.0 | 2.9 | 4.3 | - | 2.9 | 5.7 | 1.4 | 22.9 | - |
| | | 女性 | 67 | 29.9 | 23.9 | 31.3 | 4.5 | 7.5 | 6.0 | 14.9 | 6.0 | 1.5 | 6.0 | 1.5 | 4.5 | 3.0 | 19.4 | 1.5 |
| | 年代別 | 10・20代 | 31 | 19.4 | 19.4 | 32.3 | 6.5 | 12.9 | 16.1 | 19.4 | 3.2 | - | 6.5 | 3.2 | - | 3.2 | 16.1 | 3.2 |
| | | 30代 | 58 | 34.5 | 20.7 | 24.1 | 5.2 | 15.5 | 5.2 | 12.1 | 6.9 | 5.2 | 1.7 | - | 8.6 | 3.4 | 25.9 | - |
| | | 40代以上 | 48 | 35.4 | 12.5 | 16.7 | 8.3 | 12.5 | 4.2 | 8.3 | 2.1 | 2.1 | 2.1 | 4.2 | 4.2 | - | 18.8 | - |
| | 国籍別 | 台湾 | 11 | 9.1 | 27.3 | 18.2 | 9.1 | 45.5 | 18.2 | 9.1 | - | - | 9.1 | - | - | - | 9.1 | - |
| | | 中国 | 75 | 28.0 | 18.7 | 29.3 | 10.7 | 16.0 | 8.0 | 10.7 | 5.3 | 2.7 | 2.7 | 4.0 | 6.7 | 4.0 | 12.0 | 1.3 |
| | | その他の国籍 | 51 | 41.2 | 13.7 | 15.7 | - | 3.9 | 3.9 | 15.7 | 3.9 | 3.9 | 2.0 | - | 3.9 | - | 37.3 | - |
| | 言語別 | 中国語(繁・簡) | 60 | 21.7 | 25.0 | 35.0 | 6.7 | 23.3 | 11.7 | 1.7 | 3.3 | 1.7 | 3.3 | 5.0 | 6.7 | - | 11.7 | - |
| | | 英語 | 77 | 39.0 | 11.7 | 14.3 | 6.5 | 6.5 | 3.9 | 20.8 | 5.2 | 3.9 | 2.6 | - | 3.9 | 3.9 | 28.6 | 1.3 |
| | 入国地別 | 石垣空港 | 75 | 30.7 | 20.0 | 28.0 | 10.7 | 14.7 | 9.3 | 12.0 | 5.3 | 2.7 | 4.0 | 2.7 | 6.7 | 4.0 | 14.7 | 1.3 |
| | | 石垣空港以外 | 59 | 32.2 | 13.6 | 18.6 | 1.7 | 13.6 | 5.1 | 13.6 | 3.4 | 1.7 | 1.7 | 1.7 | 3.4 | - | 30.5 | - |
| 2017年8月調査 | 性別 | 男性 | 112 | 33.9 | 23.2 | 17.0 | 8.0 | 7.1 | 6.3 | 8.0 | 6.3 | 7.1 | 2.7 | 0.9 | 1.8 | 1.8 | 17.9 | 0.9 |
| | | 女性 | 91 | 34.1 | 33.0 | 17.6 | 12.1 | 11.0 | 12.1 | 9.9 | 9.9 | 6.6 | 7.7 | 5.5 | 2.2 | - | 15.4 | - |
| | 年代別 | 10・20代 | 62 | 41.9 | 35.5 | 19.4 | 9.7 | 8.1 | 9.7 | 11.3 | 4.8 | 12.9 | 1.6 | 1.6 | - | 3.2 | 12.9 | - |
| | | 30代 | 63 | 33.3 | 27.0 | 17.5 | 7.9 | 6.3 | 7.9 | 7.9 | 9.5 | 4.8 | 7.9 | 1.6 | 1.6 | - | 17.5 | - |
| | | 40代以上 | 80 | 30.0 | 21.3 | 16.3 | 11.3 | 11.3 | 8.8 | 7.5 | 8.8 | 3.8 | 5.0 | 5.0 | 3.8 | - | 18.8 | 1.3 |
| | 国籍別 | 台湾 | 18 | 33.3 | 38.9 | 5.6 | 5.6 | 5.6 | 11.1 | 5.6 | 5.6 | 5.6 | 5.6 | - | 5.6 | - | 11.1 | - |
| | | 中国 | 104 | 35.6 | 34.6 | 21.2 | 16.3 | 13.5 | 13.5 | 3.8 | 6.7 | 7.7 | 5.8 | 5.8 | 2.9 | 1.0 | 3.8 | - |
| | | その他の国籍 | 83 | 33.7 | 15.7 | 15.7 | 2.4 | 3.6 | 2.4 | 15.7 | 9.6 | 6.0 | 3.6 | - | - | 1.2 | 33.7 | 1.2 |
| | 言語別 | 中国語(繁・簡) | 109 | 35.8 | 37.6 | 19.3 | 14.7 | 12.8 | 13.8 | 1.8 | 6.4 | 8.3 | 5.5 | 4.6 | 2.8 | 0.9 | 4.6 | - |
| | | 英語 | 96 | 33.3 | 15.6 | 15.6 | 4.2 | 4.2 | 3.1 | 16.7 | 9.4 | 5.2 | 4.2 | 1.0 | 1.0 | 1.0 | 30.2 | 1.0 |
| | 入国地別 | 石垣空港 | 100 | 34.0 | 36.0 | 16.0 | 12.0 | 10.0 | 14.0 | 5.0 | 9.0 | 6.0 | 7.0 | 4.0 | 4.0 | 1.0 | 7.0 | - |
| | | 石垣空港以外 | 103 | 35.0 | 18.4 | 18.4 | 6.8 | 6.8 | 2.9 | 12.6 | 6.8 | 7.8 | 1.9 | 1.0 | - | 1.0 | 26.2 | 1.0 |

2-12. 来島時の同伴者

石垣島来島時の同伴者は、

2月調査:友人(29.9%)、夫婦・パートナー(24.1%)、自分ひとり(17.5%)

8月調査:家族・親族(45.4%)、夫婦・パートナー(24.4%)、友人(18.5%)

がそれぞれTOP3。

2月調査で3番目に多かった「ひとり旅」が、8月調査では少なく、代わりに「家族・親族旅行」が比率を大きくした。

特に8月は40代以上、中国籍、中国語、石垣空港入国で「家族・親族旅行」が高くなっている。

「県調査」では、家族・親族(44.6%)、夫婦・パートナー(24.4%)、友人(23.6%)、職場の同僚(7.3%)、自分ひとり(5.9%)。

〈図表 2-17. 来島時の同伴者〉

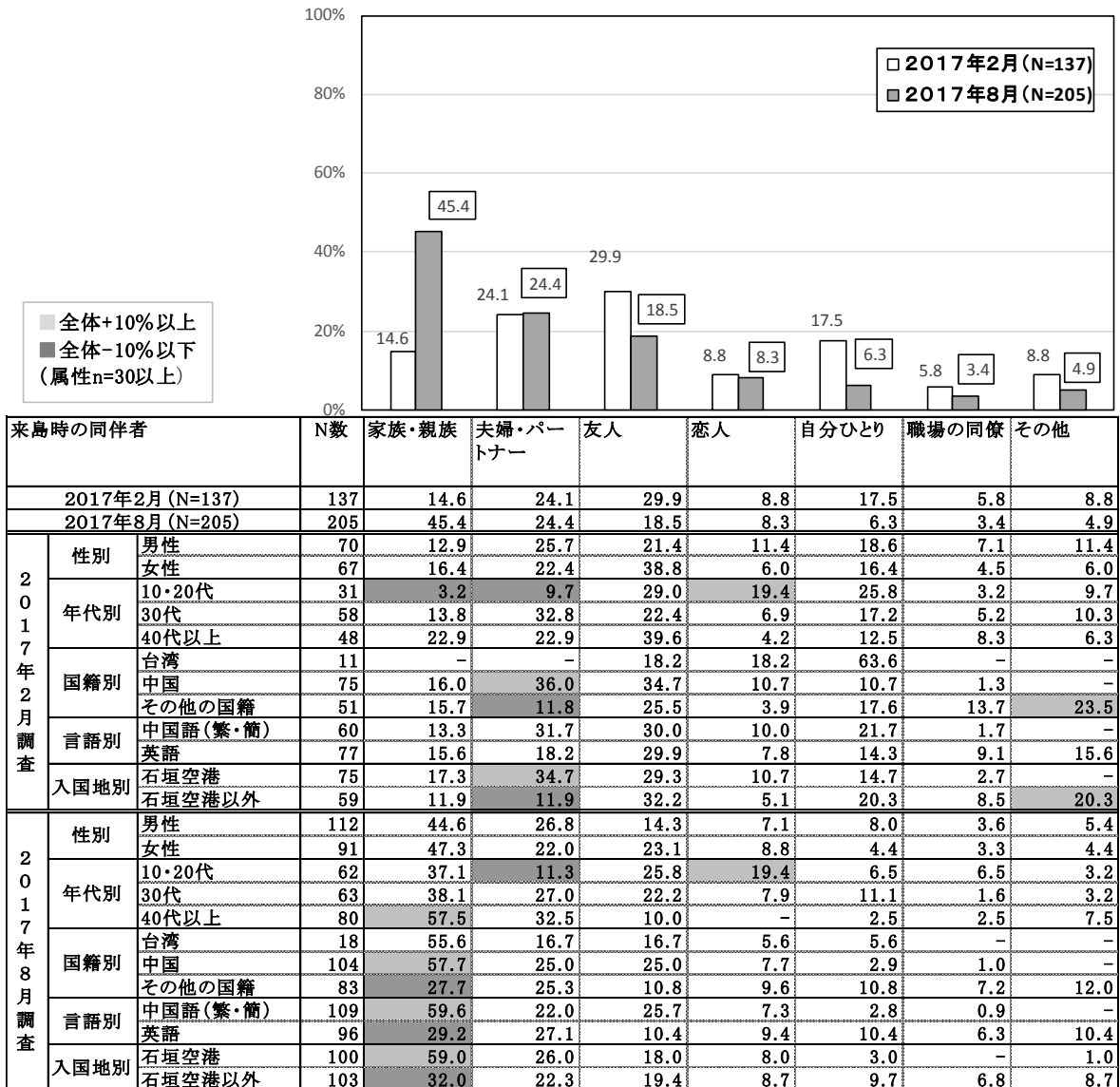

2-13. 宿泊場所

宿泊場所は、

2月調査:ホテル(70.1%)、民宿(10.9%)、AirBnB(8.8%)

8月調査:ホテル(67.8%)、民宿(15.1%)、AirBnB(7.3%)

がそれぞれTOP3。

2月調査時と8月調査時に大きな差はみられない。

※クルーズ船客以外の外国人観光客における AirBnB の利用実態を浮き彫りにするために、本調査ではあえて宿泊場所の選択肢に加えてある。

「県調査」では、ホテルを「市街地にあるホテル」(58.1%)、リゾートホテル(52.1%)に分けて聴取。次いで民宿(9.5%)、別荘・コンドミニアム(7.6%)、ユースホステル・ゲストハウス(7.3%)となっている。「AirBnB」は選択肢にない。

〈図表 2-18. 宿泊場所〉

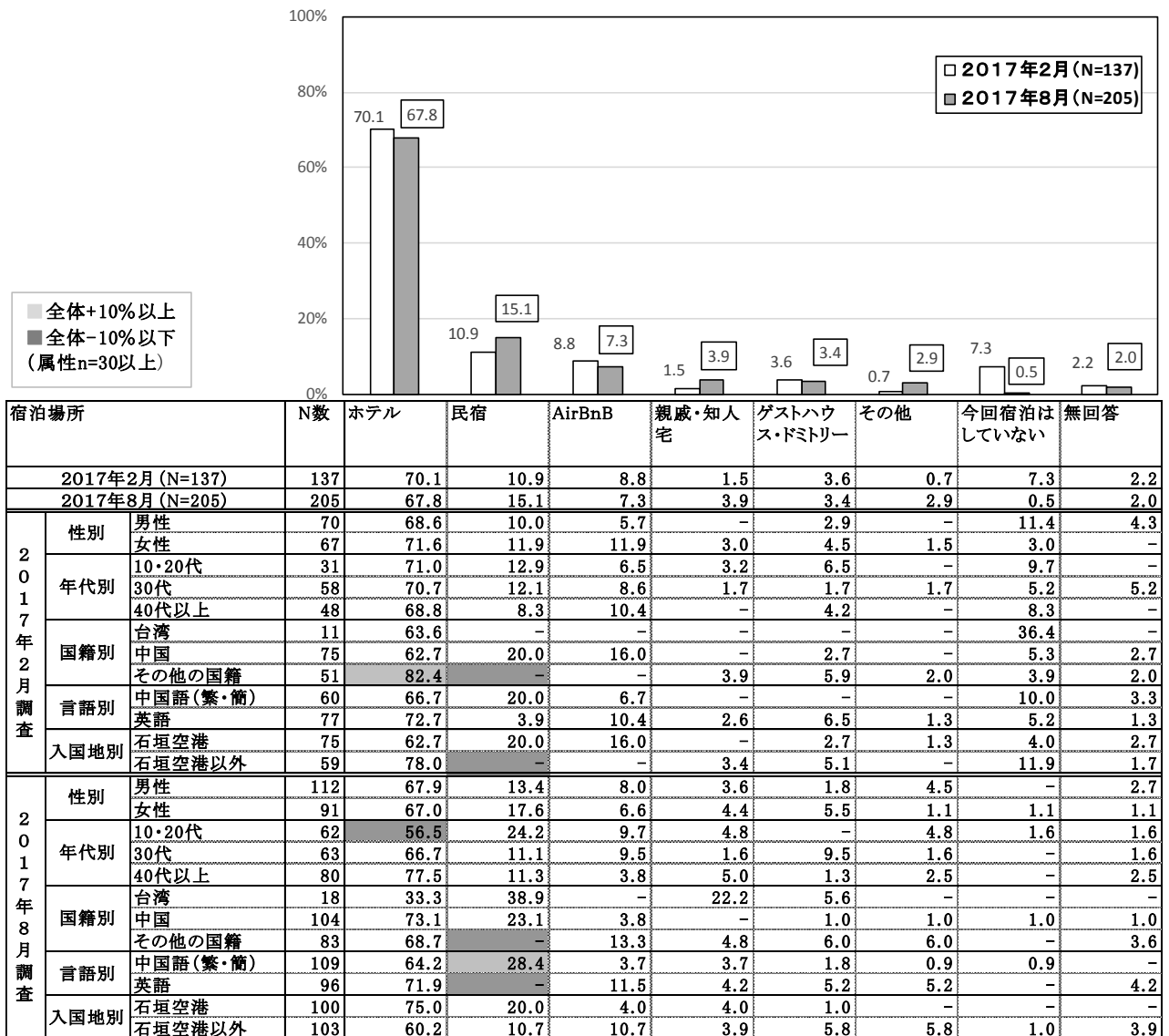

2-14. 石垣島内の宿泊日数

石垣島内での宿泊日数の分布は、

2月調査:3泊(28.5%)、4泊(25.5%)、2泊(13.9%)

8月調査:3泊(31.2%)、5泊以上(24.9%)、4泊(22.9%)

がそれぞれTOP3。

2月調査に比べ、8月調査では宿泊日数の分布が日数の多い方にシフトしている傾向がみられる。

特に8月は年代や国籍、入国地にかかわらず同様な傾向となっている。

「県調査」では、3泊(39.0%)、4泊(33.5%)、5泊(10.5%)、2泊(10.1%)。

〈図表 2-19. 石垣島内の宿泊日数〉

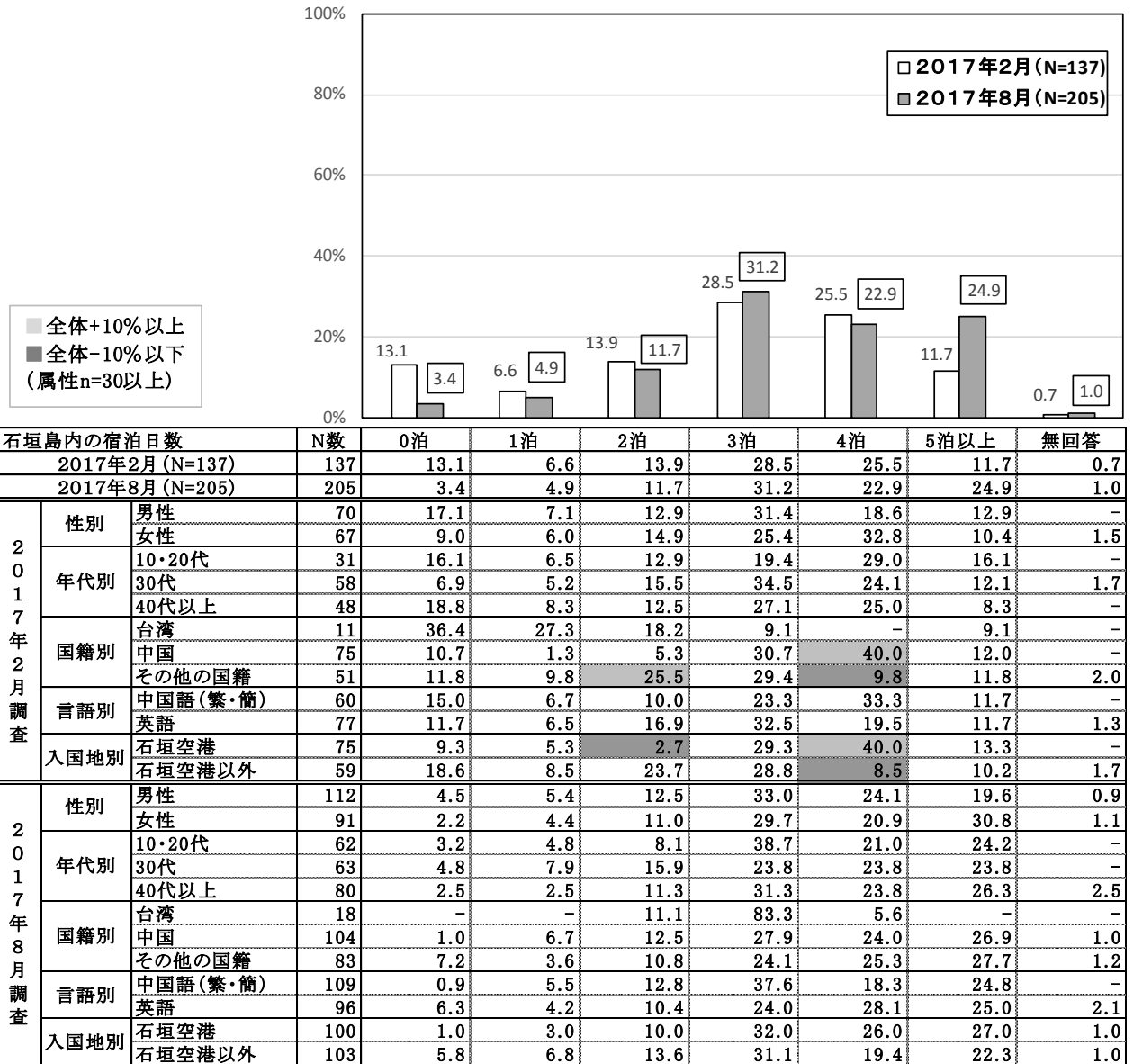

2-15. 石垣島以外離島の宿泊日数

石垣島以外の離島での宿泊日数の分布は、

2月調査:0泊(78.8%)、4泊(7.3%)、1泊(6.6%)

8月調査:0泊(77.1%)、1泊(9.3%)、2泊(4.9%)

がそれぞれTOP3で、2月も8月も周辺離島には宿泊していない割合が約8割。

2月調査時に「4泊」が7%存在した点は特徴的。

〈図表 2-20. 石垣島以外離島の宿泊日数〉

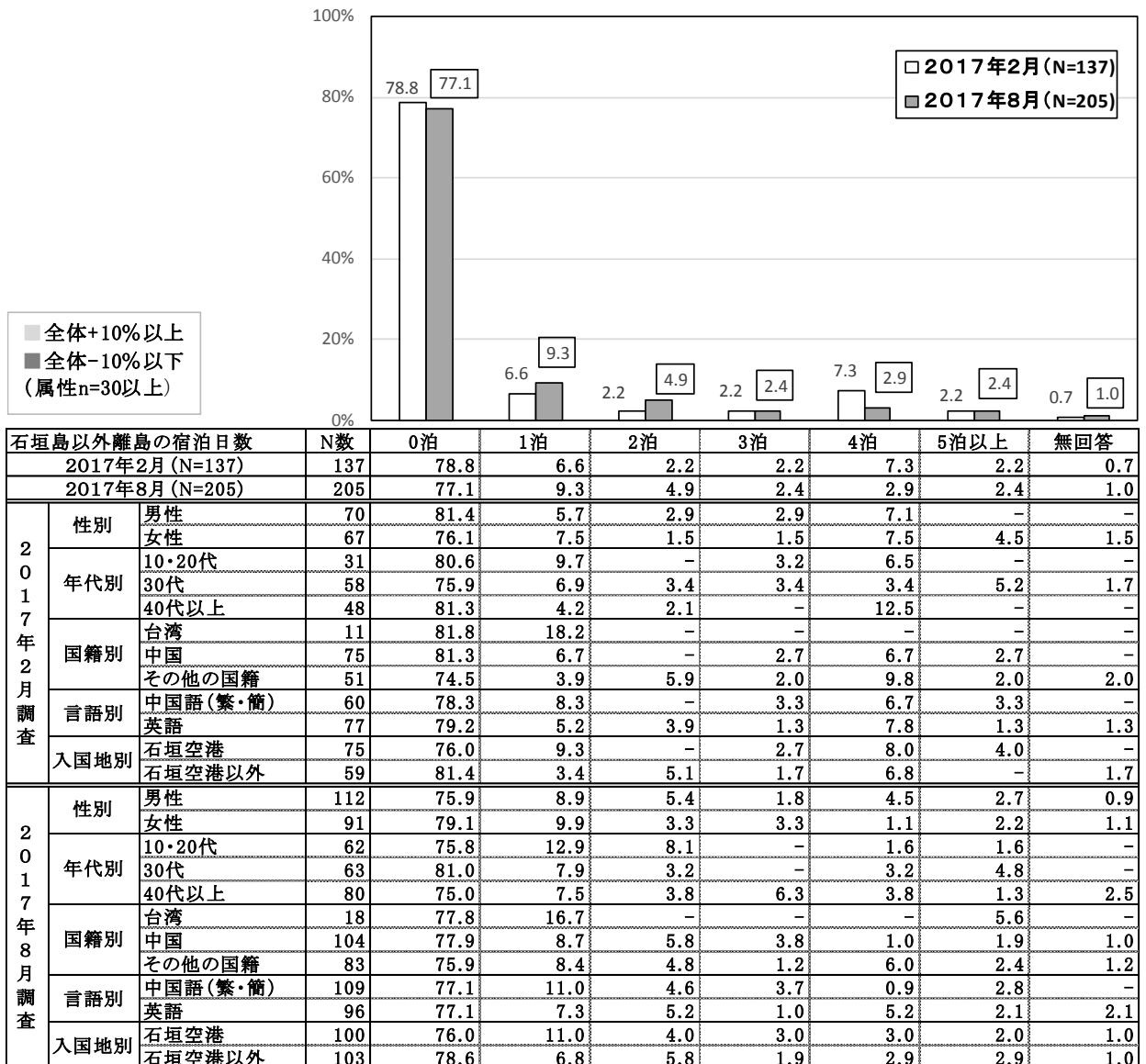

2-16.宿泊日数の平均値と中央値

旅行回数を平均値でみると、

石垣島内での平均日数は2月調査:3.1日、8月調査:3.9日である。

周辺離島での平均日数は2月調査:0.6日、8月調査:0.6日である。

平均値でみても2月調査時に比べ、8月調査時は日数が若干多くなっている。

また、旅行回数を中央値でみると、

石垣島内では2月調査:3日、8月調査:3日である。

周辺離島では2月調査:0日、8月調査:0日である。

で、こちらでは同じ値となっている。

〈図表 2-21. 宿泊日数の平均値と中央値〉

| | 平均値 | | 石垣島内 | | 石垣島以外離島 | | | 中央値 | | 石垣島内 | | 石垣島以外離島 | |
|-----------|--------|----------|------|-----|---------|------|-----------|----------|-----|------|-----|---------|---|
| | | | n | 泊 | n | 泊 | | n | 泊 | n | 泊 | n | 泊 |
| 2017年2月調査 | 性別 | 全体 | 136 | 3.1 | 136 | 0.6 | 2017年2月調査 | 性別 | 全体 | 136 | 3 | 136 | 0 |
| | | 男性 | 70 | 3.0 | 70 | 0.5 | | | 男性 | 70 | 3 | 70 | 0 |
| | | 女性 | 66 | 3.2 | 66 | 0.7 | | | 女性 | 66 | 3 | 66 | 0 |
| | 年代別 | 10・20代 | 31 | 3.5 | 31 | 0.5 | 年代別 | 10・20代 | 31 | 3 | 31 | 0 | |
| | | 30代 | 57 | 3.2 | 57 | 0.7 | | 30代 | 57 | 3 | 57 | 0 | |
| | | 40代以上 | 48 | 2.8 | 48 | 0.6 | | 40代以上 | 48 | 3 | 48 | 0 | |
| | 国籍 | 台湾 | 11 | 1.4 | 11 | 0.2 | 国籍 | 台湾 | 11 | 1 | 11 | 0 | |
| | | 中国 | 75 | 3.5 | 75 | 0.5 | | 中国 | 75 | 4 | 75 | 0 | |
| | | その他の国籍 | 50 | 2.9 | 50 | 0.7 | | その他の国籍 | 50 | 3 | 50 | 0 | |
| | 言語 | 中国語(繁・簡) | 60 | 3.0 | 60 | 0.6 | 言語 | 中国語(繁・簡) | 60 | 3 | 60 | 0 | |
| 英語 | | 76 | 3.2 | 76 | 0.6 | 英語 | | 76 | 3 | 76 | 0 | | |
| 入国空港 | 石垣空港 | 75 | 3.5 | 75 | 0.7 | 入国空港 | 石垣空港 | 75 | 4 | 75 | 0 | | |
| | 石垣空港以外 | 58 | 2.7 | 58 | 0.5 | | 石垣空港以外 | 58 | 2 | 58 | 0 | | |
| 2017年8月調査 | 性別 | 全体 | 205 | 3.9 | 205 | 0.6 | 2017年8月調査 | 性別 | 全体 | 205 | 3 | 205 | 0 |
| | | 男性 | 112 | 3.5 | 112 | 0.6 | | | 男性 | 112 | 3 | 112 | 0 |
| | | 女性 | 91 | 4.5 | 91 | 0.5 | | | 女性 | 91 | 4 | 91 | 0 |
| | 年代別 | 10・20代 | 62 | 4.5 | 62 | 0.5 | 年代別 | 10・20代 | 62 | 3 | 62 | 0 | |
| | | 30代 | 63 | 3.4 | 63 | 0.6 | | 30代 | 63 | 3 | 63 | 0 | |
| | | 40代以上 | 80 | 3.8 | 80 | 0.6 | | 40代以上 | 80 | 4 | 80 | 0 | |
| | 国籍 | 台湾 | 18 | 2.9 | 18 | 0.4 | 国籍 | 台湾 | 18 | 3 | 18 | 0 | |
| | | 中国 | 104 | 3.7 | 104 | 0.5 | | 中国 | 104 | 4 | 104 | 0 | |
| | | その他の国籍 | 83 | 4.4 | 83 | 0.7 | | その他の国籍 | 83 | 4 | 83 | 0 | |
| | 言語 | 中国語(繁・簡) | 109 | 3.7 | 109 | 0.5 | 言語 | 中国語(繁・簡) | 109 | 3 | 109 | 0 | |
| 英語 | | 96 | 4.2 | 96 | 0.6 | 英語 | | 96 | 4 | 96 | 0 | | |
| 入国空港 | 石垣空港 | 100 | 3.9 | 100 | 0.5 | 入国空港 | 石垣空港 | 100 | 4 | 100 | 0 | | |
| | 石垣空港以外 | 103 | 3.9 | 103 | 0.6 | | 石垣空港以外 | 103 | 3 | 103 | 0 | | |

2-17. 移動時の交通機関

圏域内を移動する時の利用交通機関は、

2月調査: 船(49.6%)、レンタカー(43.8%)、空港リムジンバス(16.8%)

8月調査: 船(57.1%)、レンタカー(45.4%)、路線バス(29.8%)

がそれぞれTOP3で、2月調査では14.6%だけだった「路線バス」の利用が、8月調査では3割になっている点が特徴的で、年代別では30代の路線バス利用者が多い。

また、8月調査では「自転車」が17.1%挙げられている点も2月調査時とは異なっている。

「県調査」では、レンタカー(48.6%)、タクシー(41.1%)、モノレール(36.6%)、バス(35.2%)の順で高い。

〈図表 2-22. 移動時の交通機関〉

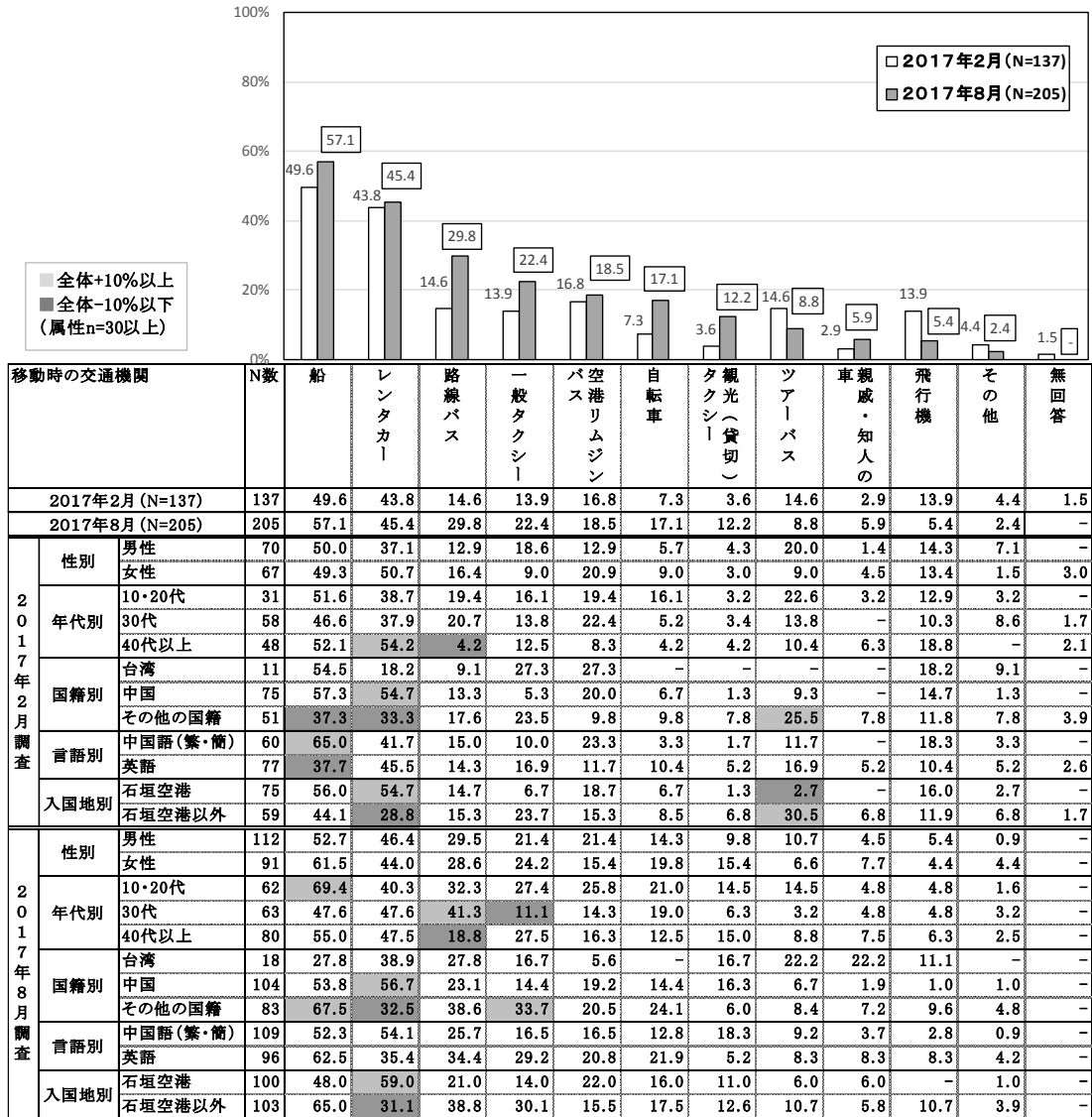

2-18. 訪問場所

圏域内の訪問場所は、

2月調査:川平湾(51.1%)、竹富島(42.3%)、平久保埼灯台(30.7%)

8月調査:川平湾(63.9%)、竹富島(50.2%)、西表島(29.8%)

がそれぞれTOP3。

2月調査時と8月調査時で10%以上差のある訪問場所は、

2月<8月

「川平湾」「西表島」「米原ビーチ」。

2月>8月

該当なし。

5%以上10%未満では、

2月<8月

「竹富島」「底地ビーチ」

2月>8月

「玉取崎展望台」「石垣島鍾乳洞」「唐人墓」「石垣島天文台」「桃林寺」「八重山博物館」「与那国島」「富崎観音堂」

となっている。

これは、2月調査時は雨勝ちで、北風が吹き続くアウトドア系アクティビティに向かない悪天候だったのに対し、8月の調査時は晴れ間が広がり、気温の高い好天だったという天候の差による影響が高いと推察される。

〈図表 2-23①. 訪問場所グラフ〉

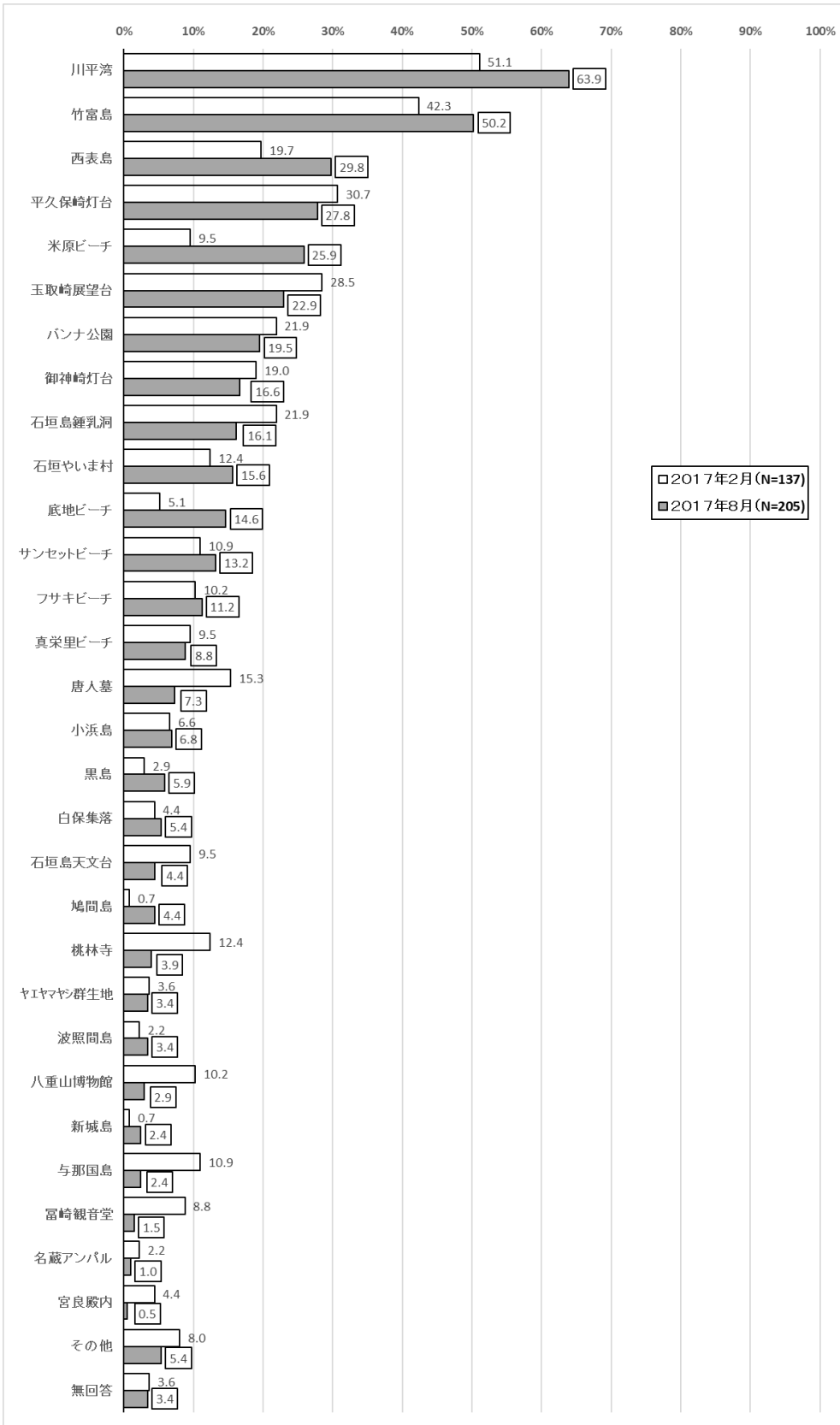

〈図表 2-23②. 訪問場所一覧表〉

| 訪問場所 | | N数 | 川平湾 | 竹富島 | 西表島 | 平久保崎灯台 | 米原ビーチ | 玉取崎展望台 | パンナ公園 | 御神崎灯台 | 石垣島鍾乳洞 | 石垣やいま村 | 底地ビーチ | サンセットビーチ | フサキビーチ | 真栄里ビーチ | 唐人墓 | 小浜島 | 黒島 | 白保集落 | 石垣島天文台 | 鳩間島 | 桃林寺 | 群生地 | ヤエヤマヤシ | 波照間島 | 八重山博物館 | 新城島 | 与那国島 | |
|--------------------------------------|------|----------|------|------|------|--------|-------|--------|-------|-------|--------|--------|-------|----------|--------|--------|------|------|------|------|--------|------|------|------|--------|------|--------|------|------|-----|
| ■全体+10%以上 ■全体-10%以下 (属性n=30以上) | | | | | | | | | | | | | | | | | | | | | | | | | | | | | | |
| 2017年2月 (N=137) | | 137 | 51.1 | 42.3 | 19.7 | 30.7 | 9.5 | 28.5 | 21.9 | 19.0 | 21.9 | 12.4 | 5.1 | 10.9 | 10.2 | 9.5 | 15.3 | 6.6 | 2.9 | 4.4 | 9.5 | 0.7 | 12.4 | 3.6 | 2.2 | 10.2 | 0.7 | 10.9 | | |
| 2017年8月 (N=205) | | 205 | 63.9 | 50.2 | 29.8 | 27.8 | 25.9 | 22.9 | 19.5 | 16.6 | 16.1 | 15.6 | 14.6 | 13.2 | 11.2 | 8.8 | 7.3 | 6.8 | 5.9 | 5.4 | 4.4 | 4.4 | 3.9 | 3.4 | 3.4 | 2.9 | 2.4 | 2.4 | | |
| 2017年2月調査 | 性別 | 男性 | 70 | 38.6 | 40.0 | 21.4 | 27.1 | 7.1 | 28.6 | 24.3 | 14.3 | 24.3 | 12.9 | 7.1 | 11.4 | 10.0 | 8.6 | 15.7 | 7.1 | 1.4 | 5.7 | 12.9 | 1.4 | 8.6 | 4.3 | 2.9 | 7.1 | - | 11.4 | |
| | | 女性 | 67 | 64.2 | 44.8 | 17.9 | 34.3 | 11.9 | 28.4 | 19.4 | 23.9 | 19.4 | 11.9 | 3.0 | 10.4 | 10.4 | 10.4 | 14.9 | 6.0 | 4.5 | 3.0 | 6.0 | - | 16.4 | 3.0 | 1.5 | 13.4 | 1.5 | 10.4 | |
| | 年代別 | 10・20代 | 31 | 48.4 | 51.6 | 12.9 | 29.0 | 3.2 | 29.0 | 29.0 | 22.6 | 19.4 | 19.4 | - | 9.7 | 3.2 | 12.9 | 12.9 | - | - | - | 3.2 | - | 3.2 | - | - | - | 9.7 | - | 6.5 |
| | | 30代 | 58 | 56.9 | 41.4 | 22.4 | 31.0 | 15.5 | 29.3 | 22.4 | 17.2 | 22.4 | 10.3 | 6.9 | 10.3 | 12.1 | 6.9 | 13.8 | 8.6 | 6.9 | 10.3 | 6.9 | - | 15.5 | 3.4 | 3.4 | 10.3 | 1.7 | 13.8 | |
| | | 40代以上 | 48 | 45.8 | 37.5 | 20.8 | 31.3 | 6.3 | 27.1 | 16.7 | 18.8 | 22.9 | 10.4 | 6.3 | 12.5 | 12.5 | 10.4 | 18.8 | 8.3 | - | - | 16.7 | 2.1 | 14.6 | 6.3 | 2.1 | 10.4 | - | 10.4 | |
| | 国籍別 | 台湾 | 11 | 45.5 | 27.3 | - | 27.3 | 9.1 | 36.4 | - | 9.1 | 18.2 | 27.3 | 9.1 | - | - | 18.2 | - | 18.2 | - | 18.2 | 18.2 | - | - | - | - | 27.3 | - | 9.1 | |
| | | 中国 | 75 | 58.7 | 53.3 | 14.7 | 40.0 | 9.3 | 34.7 | 22.7 | 26.7 | 29.3 | 9.3 | 2.7 | 12.0 | 6.7 | 10.7 | 24.0 | 6.7 | 2.7 | - | 8.0 | 1.3 | 17.3 | 2.7 | 4.0 | 10.7 | 1.3 | 9.3 | |
| | | その他の国籍 | 51 | 41.2 | 29.4 | 31.4 | 17.6 | 9.8 | 17.6 | 25.5 | 9.8 | 11.8 | 13.7 | 7.8 | 11.8 | 17.6 | 5.9 | 5.9 | 3.9 | 3.9 | 7.8 | 9.8 | - | 7.8 | 5.9 | - | 5.9 | - | 13.7 | |
| | 言語別 | 中国語(繁・簡) | 60 | 61.7 | 55.0 | 16.7 | 38.3 | 8.3 | 40.0 | 18.3 | 28.3 | 30.0 | 8.3 | 1.7 | 3.3 | 1.7 | 5.0 | 20.0 | 11.7 | 3.3 | 3.3 | 6.7 | 1.7 | 16.7 | 3.3 | 3.3 | 15.0 | 1.7 | 13.3 | |
| | | 英語 | 77 | 42.9 | 32.5 | 22.1 | 24.7 | 10.4 | 19.5 | 24.7 | 11.7 | 15.6 | 15.6 | 7.8 | 16.9 | 16.9 | 13.0 | 11.7 | 2.6 | 2.6 | 5.2 | 11.7 | - | 9.1 | 3.9 | 1.3 | 6.5 | - | 9.1 | |
| | 入国地別 | 石垣空港 | 75 | 58.7 | 48.0 | 12.0 | 44.0 | 9.3 | 36.0 | 21.3 | 28.0 | 26.7 | 9.3 | 2.7 | 12.0 | 6.7 | 9.3 | 22.7 | 4.0 | 2.7 | - | 8.0 | - | 14.7 | 2.7 | 4.0 | 12.0 | 1.3 | 10.7 | |
| | | 石垣空港以外 | 59 | 44.1 | 37.3 | 30.5 | 15.3 | 10.2 | 20.3 | 23.7 | 8.5 | 16.9 | 16.9 | 6.8 | 8.5 | 11.9 | 10.2 | 6.8 | 10.2 | 3.4 | 10.2 | 11.9 | 1.7 | 10.2 | 5.1 | - | 8.5 | - | 11.9 | |
| 2017年8月調査 | 性別 | 男性 | 112 | 62.5 | 44.6 | 28.6 | 28.6 | 24.1 | 21.4 | 17.9 | 14.3 | 14.3 | 15.2 | 13.4 | 10.7 | 11.6 | 8.9 | 8.0 | 7.1 | 6.3 | 3.6 | 4.5 | 2.7 | 4.5 | 2.7 | 1.8 | 1.8 | 0.9 | 2.7 | |
| | | 女性 | 91 | 64.8 | 57.1 | 30.8 | 27.5 | 27.5 | 24.2 | 22.0 | 19.8 | 18.7 | 15.4 | 15.4 | 15.4 | 9.9 | 8.8 | 6.6 | 6.6 | 5.5 | 7.7 | 4.4 | 6.6 | 3.3 | 4.4 | 5.5 | 4.4 | 4.4 | 2.2 | |
| | 年代別 | 10・20代 | 62 | 69.4 | 62.9 | 30.6 | 35.5 | 32.3 | 30.6 | 19.4 | 19.4 | 16.1 | 12.9 | 14.5 | 9.7 | 9.7 | 8.1 | 8.1 | 8.1 | 8.1 | 9.7 | 3.2 | 4.8 | 1.6 | 1.6 | 3.2 | 8.1 | 1.6 | 3.2 | |
| | | 30代 | 63 | 65.1 | 39.7 | 22.2 | 19.0 | 28.6 | 19.0 | 19.0 | 9.5 | 11.1 | 17.5 | 20.6 | 11.1 | 12.7 | 14.3 | 7.9 | 4.8 | 6.3 | 1.6 | 3.2 | 3.2 | 6.3 | 4.8 | - | - | - | 3.2 | |
| | | 40代以上 | 80 | 58.8 | 48.8 | 35.0 | 28.8 | 18.8 | 20.0 | 20.0 | 20.0 | 20.0 | 16.3 | 10.0 | 17.5 | 11.3 | 5.0 | 6.3 | 7.5 | 3.8 | 5.0 | 6.3 | 5.0 | 3.8 | 3.8 | 6.3 | 1.3 | 5.0 | 1.3 | |
| | 国籍別 | 台湾 | 18 | 72.2 | 27.8 | 27.8 | 38.9 | 5.6 | 44.4 | 5.6 | 16.7 | 16.7 | 16.7 | 16.7 | - | 5.6 | - | 22.2 | - | - | 16.7 | 5.6 | - | 11.1 | 5.6 | - | 16.7 | - | 11.1 | |
| | | 中国 | 104 | 65.4 | 58.7 | 27.9 | 36.5 | 28.8 | 31.7 | 27.9 | 24.0 | 23.1 | 17.3 | 8.7 | 16.3 | 6.7 | 12.5 | 10.6 | 7.7 | 9.6 | 1.9 | 4.8 | 5.8 | 3.8 | 5.8 | 6.7 | 1.9 | 4.8 | 2.9 | |
| | | その他の国籍 | 83 | 60.2 | 44.6 | 32.5 | 14.5 | 26.5 | 7.2 | 12.0 | 7.2 | 7.2 | 13.3 | 21.7 | 12.0 | 18.1 | 6.0 | - | 7.2 | 2.4 | 7.2 | 3.6 | 3.6 | 2.4 | - | - | 1.2 | - | - | |
| | 言語別 | 中国語(繁・簡) | 109 | 71.6 | 57.8 | 29.4 | 36.7 | 27.5 | 33.9 | 24.8 | 23.9 | 23.9 | 16.5 | 10.1 | 12.8 | 5.5 | 10.1 | 13.8 | 7.3 | 9.2 | 4.6 | 3.7 | 4.6 | 4.6 | 6.4 | 6.4 | 4.6 | 4.6 | 4.6 | |
| | | 英語 | 96 | 55.2 | 41.7 | 30.2 | 17.7 | 24.0 | 10.4 | 13.5 | 8.3 | 7.3 | 14.6 | 19.8 | 13.5 | 17.7 | 7.3 | - | 6.3 | 2.1 | 6.3 | 5.2 | 4.2 | 3.1 | - | - | 1.0 | - | - | |
| | 入国地別 | 石垣空港 | 100 | 62.0 | 52.0 | 28.0 | 41.0 | 28.0 | 36.0 | 30.0 | 29.0 | 25.0 | 15.0 | 12.0 | 18.0 | 10.0 | 12.0 | 13.0 | 6.0 | 7.0 | 5.0 | 7.0 | 5.0 | 6.0 | 6.0 | 6.0 | 3.0 | 4.0 | 4.0 | |
| | | 石垣空港以外 | 103 | 66.0 | 48.5 | 31.1 | 14.6 | 23.3 | 9.7 | 9.7 | 3.9 | 7.8 | 16.5 | 17.5 | 8.7 | 12.6 | 4.9 | 1.9 | 6.8 | 3.9 | 5.8 | 1.9 | 2.9 | 1.9 | 1.0 | - | 2.9 | - | 1.0 | |

2-19. 石垣島での買物場所

石垣島で買い物をした場所は、

2月調査:スーパーマーケット(59.9%)、石垣市公設市場(51.1%)、コンビニエンスストア(41.6%)、空港の売店(41.6%)

8月調査:スーパーマーケット(60.5%)、石垣市公設市場(54.6%)、コンビニエンスストア(52.2%)

がそれぞれTOP3。

2月調査時と8月調査時では「コンビニエンスストア」と「空港の売店」の利用率で差がみられる。

「県調査」では、コンビニエンスストア(75.5%)、スーパーマーケット(68.6%)、ドラッグストア(66.6%)がTOP3。

〈図表 2-24①. 石垣島での買物場所グラフ〉

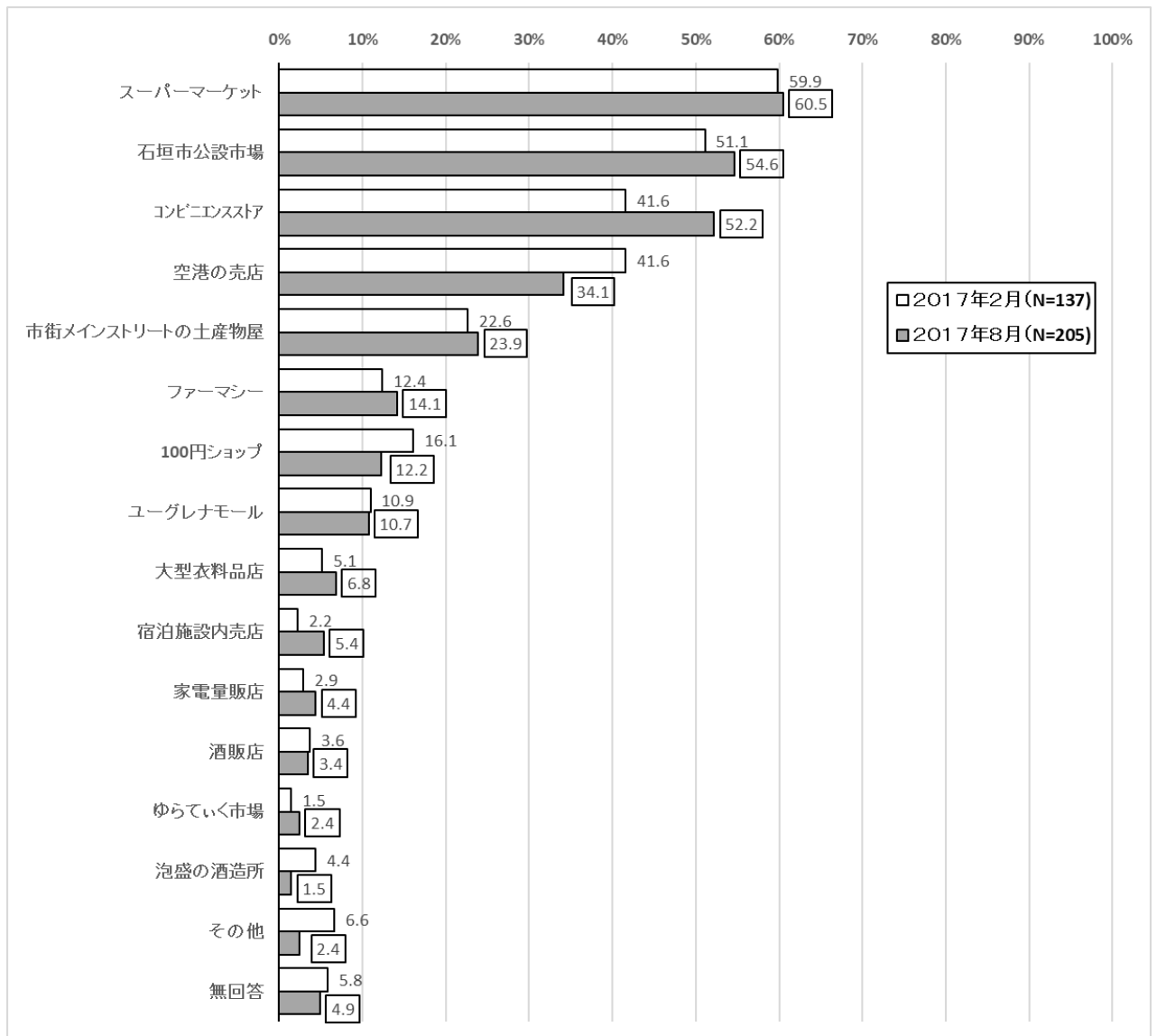

〈図表 2-24②. 石垣島での買物場所一覧表〉

| 石垣島での買物場所 | | N数 | スーパーマーケット | 石垣市公設市場 | コンビニエンスストア | 空港の売店 | 土産物屋 | 市街メインストリートの | フアーマシー | 1000円ショップ | ユーグレナモール | 大型衣料品店 | 宿泊施設内売店 | 家電量販店 | 酒販店 | ゆらていく市場 | 泡盛の酒造所 | その他 | 無回答 | |
|----------------|-----------|----------|-----------|---------|------------|-------|------|-------------|--------|-----------|----------|--------|---------|-------|-----|---------|--------|------|------|-----|
| 2017年2月(N=137) | | 137 | 59.9 | 51.1 | 41.6 | 41.6 | 22.6 | 12.4 | 16.1 | 10.9 | 5.1 | 2.2 | 2.9 | 3.6 | 1.5 | 4.4 | 6.6 | 5.8 | | |
| 2017年8月(N=205) | | 205 | 60.5 | 54.6 | 52.2 | 34.1 | 23.9 | 14.1 | 12.2 | 10.7 | 6.8 | 5.4 | 4.4 | 3.4 | 2.4 | 1.5 | 2.4 | 4.9 | | |
| 2017年2月調査 | 性別 | 男性 | 70 | 55.7 | 48.6 | 35.7 | 38.6 | 25.7 | 10.0 | 10.0 | 10.0 | 1.4 | 1.4 | 5.7 | 2.9 | 1.4 | 1.4 | 4.3 | 7.1 | |
| | | 女性 | 67 | 64.2 | 53.7 | 47.8 | 44.8 | 19.4 | 14.9 | 22.4 | 11.9 | 9.0 | 3.0 | - | 4.5 | 1.5 | 7.5 | 9.0 | 4.5 | |
| | 年代別 | 10・20代 | 31 | 77.4 | 64.5 | 48.4 | 35.5 | 25.8 | 12.9 | 25.8 | 9.7 | 12.9 | - | 3.2 | 3.2 | - | - | 9.7 | - | |
| | | 30代 | 58 | 63.8 | 56.9 | 48.3 | 44.8 | 25.9 | 10.3 | 19.0 | 15.5 | 1.7 | 1.7 | 1.7 | 5.2 | 1.7 | 10.3 | 1.7 | 5.2 | |
| | | 40代以上 | 48 | 43.8 | 35.4 | 29.2 | 41.7 | 16.7 | 14.6 | 6.3 | 6.3 | 4.2 | 4.2 | 4.2 | 2.1 | 2.1 | - | 10.4 | 10.4 | |
| | 国籍別 | 台湾 | 11 | 54.5 | 72.7 | 18.2 | 45.5 | 36.4 | - | 18.2 | - | 9.1 | - | 18.2 | - | - | - | - | 9.1 | |
| | | 中国 | 75 | 73.3 | 58.7 | 48.0 | 42.7 | 20.0 | 17.3 | 20.0 | 14.7 | 8.0 | 1.3 | 2.7 | 2.7 | 2.7 | 5.3 | 1.3 | 1.3 | |
| | | その他の国籍 | 51 | 41.2 | 35.3 | 37.3 | 39.2 | 23.5 | 7.8 | 9.8 | 7.8 | - | 3.9 | - | 5.9 | - | 3.9 | 15.7 | 11.8 | |
| | 言語別 | 中国語(繁・簡) | 60 | 65.0 | 60.0 | 43.3 | 43.3 | 20.0 | 10.0 | 13.3 | 11.7 | 5.0 | - | 3.3 | 1.7 | 1.7 | 5.0 | 1.7 | 1.7 | |
| | | 英語 | 77 | 55.8 | 44.2 | 40.3 | 40.3 | 24.7 | 14.3 | 18.2 | 10.4 | 5.2 | 3.9 | 2.6 | 5.2 | 1.3 | 3.9 | 10.4 | 9.1 | |
| | 入国地別 | 石垣空港 | 75 | 72.0 | 60.0 | 49.3 | 42.7 | 20.0 | 14.7 | 22.7 | 16.0 | 9.3 | 1.3 | 2.7 | 2.7 | 2.7 | 6.7 | 1.3 | 2.7 | |
| | | 石垣空港以外 | 59 | 47.5 | 40.7 | 33.9 | 40.7 | 27.1 | 10.2 | 8.5 | 5.1 | - | 3.4 | 3.4 | 5.1 | - | 1.7 | 13.6 | 6.8 | |
| | 2017年8月調査 | 性別 | 男性 | 112 | 54.5 | 54.5 | 50.9 | 29.5 | 17.9 | 11.6 | 10.7 | 8.9 | 4.5 | 8.0 | 5.4 | 2.7 | - | 1.8 | 2.7 | 6.3 |
| | | | 女性 | 91 | 68.1 | 54.9 | 52.7 | 40.7 | 30.8 | 17.6 | 14.3 | 12.1 | 9.9 | 2.2 | 3.3 | 4.4 | 5.5 | 1.1 | 2.2 | 3.3 |
| 年代別 | | 10・20代 | 62 | 54.8 | 54.8 | 62.9 | 41.9 | 35.5 | 14.5 | 12.9 | 14.5 | 3.2 | 3.2 | 3.2 | 3.2 | 3.2 | 1.6 | 1.6 | 8.1 | |
| | | 30代 | 63 | 63.5 | 54.0 | 47.6 | 27.0 | 14.3 | 4.8 | 9.5 | 3.2 | 7.9 | 6.3 | - | 1.6 | 3.2 | 3.2 | 1.6 | 6.3 | |
| | | 40代以上 | 80 | 62.5 | 55.0 | 47.5 | 33.8 | 22.5 | 21.3 | 13.8 | 13.8 | 8.8 | 6.3 | 8.8 | 5.0 | 1.3 | - | 3.8 | 1.3 | |
| 国籍別 | | 台湾 | 18 | 72.2 | 61.1 | 72.2 | 38.9 | 16.7 | 11.1 | 16.7 | - | 5.6 | 5.6 | 22.2 | - | 5.6 | 16.7 | - | - | |
| | | 中国 | 104 | 74.0 | 66.3 | 55.8 | 49.0 | 18.3 | 22.1 | 13.5 | 7.7 | 12.5 | 1.9 | 4.8 | 4.8 | 2.9 | - | 1.0 | 1.9 | |
| | | その他の国籍 | 83 | 41.0 | 38.6 | 43.4 | 14.5 | 32.5 | 4.8 | 9.6 | 16.9 | - | 9.6 | - | 2.4 | 1.2 | - | 4.8 | 9.6 | |
| 言語別 | | 中国語(繁・簡) | 109 | 72.5 | 65.1 | 61.5 | 50.5 | 17.4 | 21.1 | 14.7 | 6.4 | 11.0 | 2.8 | 8.3 | 4.6 | 3.7 | 2.8 | 0.9 | 1.8 | |
| | | 英語 | 96 | 46.9 | 42.7 | 41.7 | 15.6 | 31.3 | 6.3 | 9.4 | 15.6 | 2.1 | 8.3 | - | 2.1 | 1.0 | - | 4.2 | 8.3 | |
| 入国地別 | | 石垣空港 | 100 | 81.0 | 69.0 | 61.0 | 42.0 | 21.0 | 23.0 | 17.0 | 8.0 | 14.0 | 2.0 | 9.0 | 5.0 | 4.0 | 3.0 | 1.0 | - | |
| | | 石垣空港以外 | 103 | 40.8 | 40.8 | 44.7 | 27.2 | 27.2 | 4.9 | 7.8 | 13.6 | - | 8.7 | - | 1.9 | 1.0 | - | 2.9 | 9.7 | |

2-20. 石垣島での購入物

石垣島での購入物は、

2月調査:菓子類(40.1%)、酒類以外の飲料(37.2%)、日用品(34.3%)

8月調査:日用品(42.9%)、果物・野菜(42.4%)、酒類以外の飲料(35.6%)

がそれぞれTOP3。

2月調査時と8月調査時で10%以上差のある購入物は、

2月<8月:「果物・野菜」「医薬品」。

2月>8月:「菓子類」

5%以上10%未満では、

2月<8月:「日用品」「弁当・サンドイッチ」「靴・かばん」「電化製品」

2月>8月:「畜産物」

となっている。

「県調査」では、菓子類(77.9%)、医薬品・健康グッズ(60.2%)、化粧品・香水(50.3%)がTOP3。

〈図表 2-25①. 石垣島での購入物グラフ〉

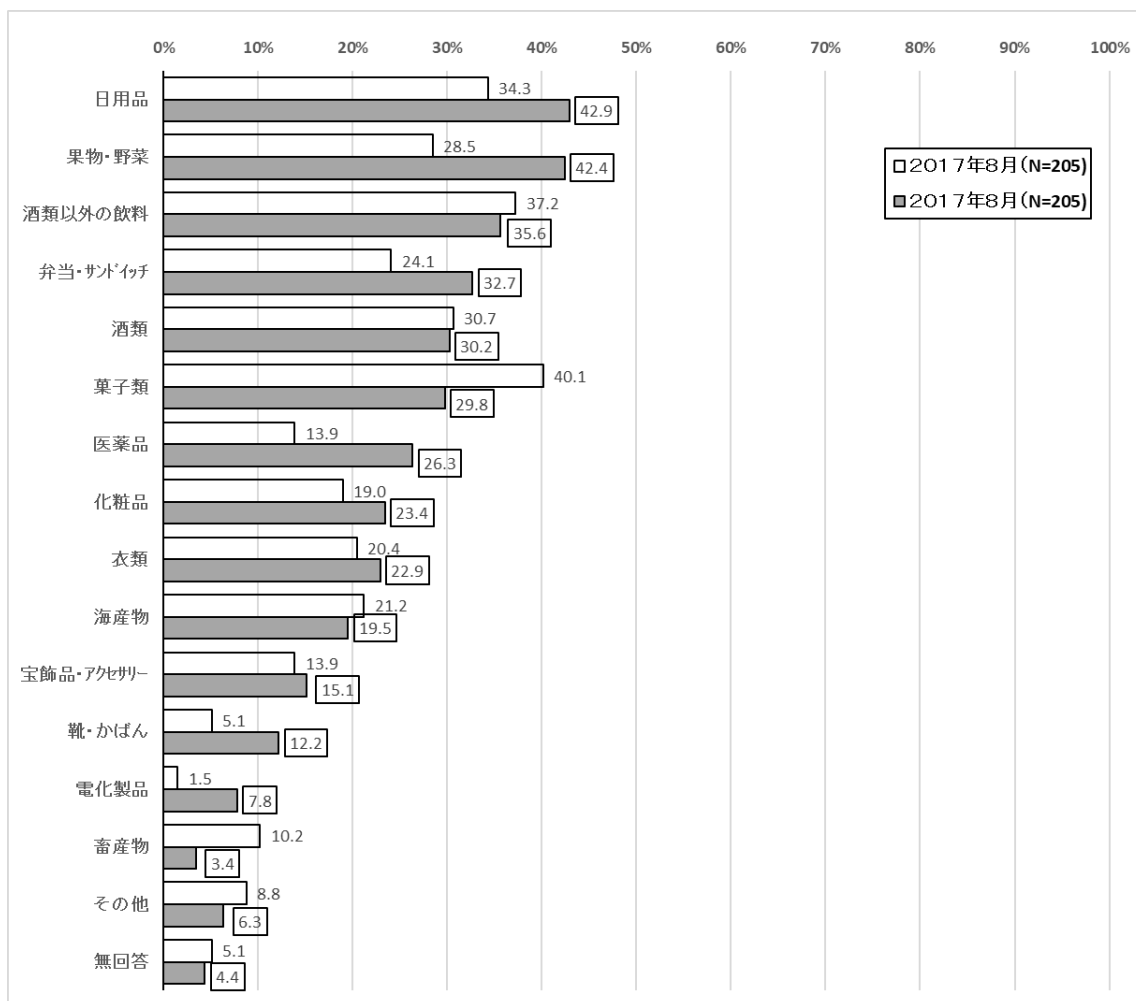

〈図表 2-25②. 石垣島での購入物一覧表〉

| 石垣島での購入物 | | N数 | 日用品 | 果物・野菜 | 酒類以外の飲料 | 弁当・サント・イッチ | 酒類 | 菓子類 | 医薬品 | 化粧品 | 衣類 | 海産物 | 宝飾品・アクセサリ | 靴・かばん | 電化製品 | 畜産物 | その他 | 無回答 | |
|-----------------|--------|----------|------|-------|---------|------------|------|------|------|------|------|------|-----------|-------|------|------|------|------|------|
| 2017年2月 (N=137) | | 137 | 34.3 | 28.5 | 37.2 | 24.1 | 30.7 | 40.1 | 13.9 | 19.0 | 20.4 | 21.2 | 13.9 | 5.1 | 1.5 | 10.2 | 8.8 | 5.1 | |
| 2017年8月 (N=205) | | 205 | 42.9 | 42.4 | 35.6 | 32.7 | 30.2 | 29.8 | 26.3 | 23.4 | 22.9 | 19.5 | 15.1 | 12.2 | 7.8 | 3.4 | 6.3 | 4.4 | |
| 2017年2月調査 | 性別 | 男性 | 70 | 30.0 | 22.9 | 35.7 | 24.3 | 34.3 | 40.0 | 8.6 | 8.6 | 18.6 | 24.3 | 15.7 | 1.4 | 1.4 | 15.7 | 5.7 | 5.7 |
| | | 女性 | 67 | 38.8 | 34.3 | 38.8 | 23.9 | 26.9 | 40.3 | 19.4 | 29.9 | 22.4 | 17.9 | 11.9 | 9.0 | 1.5 | 4.5 | 11.9 | 4.5 |
| | 年代別 | 10・20代 | 31 | 41.9 | 22.6 | 48.4 | 25.8 | 29.0 | 58.1 | 9.7 | 25.8 | 19.4 | 16.1 | 12.9 | 9.7 | - | 12.9 | 12.9 | - |
| | | 30代 | 58 | 37.9 | 34.5 | 36.2 | 31.0 | 32.8 | 41.4 | 22.4 | 24.1 | 19.0 | 25.9 | 13.8 | 3.4 | 1.7 | 8.6 | 6.9 | 5.2 |
| | | 40代以上 | 48 | 25.0 | 25.0 | 31.3 | 14.6 | 29.2 | 27.1 | 6.3 | 8.3 | 22.9 | 18.8 | 14.6 | 4.2 | 2.1 | 10.4 | 8.3 | 8.3 |
| | 国籍別 | 台湾 | 11 | 18.2 | - | 27.3 | 27.3 | 27.3 | 72.7 | - | - | 9.1 | 18.2 | - | - | 9.1 | 36.4 | 9.1 | - |
| | | 中国 | 75 | 44.0 | 33.3 | 37.3 | 22.7 | 33.3 | 38.7 | 22.7 | 28.0 | 25.3 | 18.7 | 14.7 | 5.3 | - | 10.7 | 5.3 | 1.3 |
| | | その他の国籍 | 51 | 23.5 | 27.5 | 39.2 | 25.5 | 27.5 | 35.3 | 3.9 | 9.8 | 15.7 | 25.5 | 15.7 | 5.9 | 2.0 | 3.9 | 13.7 | 11.8 |
| | 言語別 | 中国語(繁・簡) | 60 | 36.7 | 25.0 | 30.0 | 21.7 | 26.7 | 45.0 | 18.3 | 20.0 | 21.7 | 16.7 | 8.3 | 3.3 | - | 10.0 | 5.0 | 1.7 |
| | | 英語 | 77 | 32.5 | 31.2 | 42.9 | 26.0 | 33.8 | 36.4 | 10.4 | 18.2 | 19.5 | 24.7 | 18.2 | 6.5 | 2.6 | 10.4 | 11.7 | 7.8 |
| 入国地別 | 石垣空港 | 75 | 44.0 | 32.0 | 41.3 | 24.0 | 36.0 | 38.7 | 20.0 | 28.0 | 25.3 | 20.0 | 14.7 | 5.3 | - | 9.3 | 5.3 | 1.3 | |
| | 石垣空港以外 | 59 | 23.7 | 23.7 | 32.2 | 25.4 | 23.7 | 44.1 | 6.8 | 8.5 | 15.3 | 22.0 | 13.6 | 5.1 | 3.4 | 11.9 | 13.6 | 8.5 | |
| 2017年8月調査 | 性別 | 男性 | 112 | 39.3 | 44.6 | 34.8 | 31.3 | 33.0 | 26.8 | 20.5 | 14.3 | 25.9 | 18.8 | 12.5 | 13.4 | 7.1 | 3.6 | 5.4 | 4.5 |
| | | 女性 | 91 | 46.2 | 40.7 | 35.2 | 34.1 | 26.4 | 34.1 | 34.1 | 35.2 | 19.8 | 20.9 | 17.6 | 11.0 | 8.8 | 3.3 | 7.7 | 4.4 |
| | 年代別 | 10・20代 | 62 | 54.8 | 40.3 | 41.9 | 40.3 | 32.3 | 35.5 | 22.6 | 29.0 | 22.6 | 27.4 | 16.1 | 12.9 | 6.5 | 4.8 | 4.8 | 4.8 |
| | | 30代 | 63 | 33.3 | 36.5 | 36.5 | 38.1 | 23.8 | 27.0 | 20.6 | 11.1 | 23.8 | 12.7 | 12.7 | 6.3 | 3.2 | 1.6 | 9.5 | 6.3 |
| | | 40代以上 | 80 | 41.3 | 48.8 | 30.0 | 22.5 | 33.8 | 27.5 | 33.8 | 28.8 | 22.5 | 18.8 | 16.3 | 16.3 | 12.5 | 3.8 | 5.0 | 2.5 |
| | 国籍別 | 台湾 | 18 | 50.0 | 11.1 | 38.9 | 16.7 | 27.8 | 61.1 | 44.4 | 33.3 | 16.7 | 27.8 | - | 16.7 | 22.2 | - | 11.1 | - |
| | | 中国 | 104 | 43.3 | 51.9 | 22.1 | 34.6 | 27.9 | 34.6 | 36.5 | 37.5 | 28.8 | 20.2 | 15.4 | 13.5 | 10.6 | 4.8 | 3.8 | 2.9 |
| | | その他の国籍 | 83 | 41.0 | 37.3 | 51.8 | 33.7 | 33.7 | 16.9 | 9.6 | 3.6 | 16.9 | 16.9 | 18.1 | 9.6 | 1.2 | 2.4 | 8.4 | 7.2 |
| | 言語別 | 中国語(繁・簡) | 109 | 46.8 | 42.2 | 22.9 | 34.9 | 27.5 | 40.4 | 40.4 | 39.4 | 28.4 | 22.0 | 13.8 | 14.7 | 12.8 | 3.7 | 4.6 | 1.8 |
| | | 英語 | 96 | 38.5 | 42.7 | 50.0 | 30.2 | 33.3 | 17.7 | 10.4 | 5.2 | 16.7 | 16.7 | 16.7 | 9.4 | 2.1 | 3.1 | 8.3 | 7.3 |
| 入国地別 | 石垣空港 | 100 | 49.0 | 53.0 | 26.0 | 28.0 | 27.0 | 35.0 | 40.0 | 37.0 | 29.0 | 20.0 | 10.0 | 16.0 | 15.0 | 4.0 | 5.0 | 2.0 | |
| | 石垣空港以外 | 103 | 36.9 | 33.0 | 45.6 | 37.9 | 33.0 | 25.2 | 12.6 | 9.7 | 16.5 | 18.4 | 20.4 | 8.7 | 1.0 | 1.9 | 7.8 | 6.8 | |

2-21. 石垣島等で行なったこと

石垣島等で行なったことは、

2月調査: 地元の料理を食べた(68.6%)、海、山などの自然の景観を楽しんだ(62.8%)、地元のお土産を買った(52.6%)

8月調査: 地元の料理を食べた(77.6%)、海、山などの自然の景観を楽しんだ(73.7%)、名所・旧跡の観光(50.7%)

がそれぞれTOP3。

2月調査時と8月調査時で10%以上差のあるアクティビティは、

2月<8月

「シュノーケリング・釣り・SUP・カヤックなどのマリンアクティビティ」「星空観察」「海、山などの自然の景観を楽しんだ」「地元の人との交流」。

2月>8月

該当なし。

5%以上10%未満では、

2月<8月

「地元の料理を食べた」「ダイビング」「旅先での出会いや交流を楽しむ」「地元の伝統行事やお祭り、イベントなどの鑑賞」

2月>8月

「登山・トレッキング・採集などのフィールドワーク」「地元の人に教えてもらう体験プログラムへの参加」

となっている。

「県調査」では、都市観光、街歩き(83.2%)、ショッピング(80.1%)、沖縄料理を楽しむ(79.5%)、自然・景勝地観光(78.8%)、歴史的・伝統的な景観、旧跡観光(63.1%)の順で高い。

〈図表 2-26①. 石垣島等でしたことグラフ〉

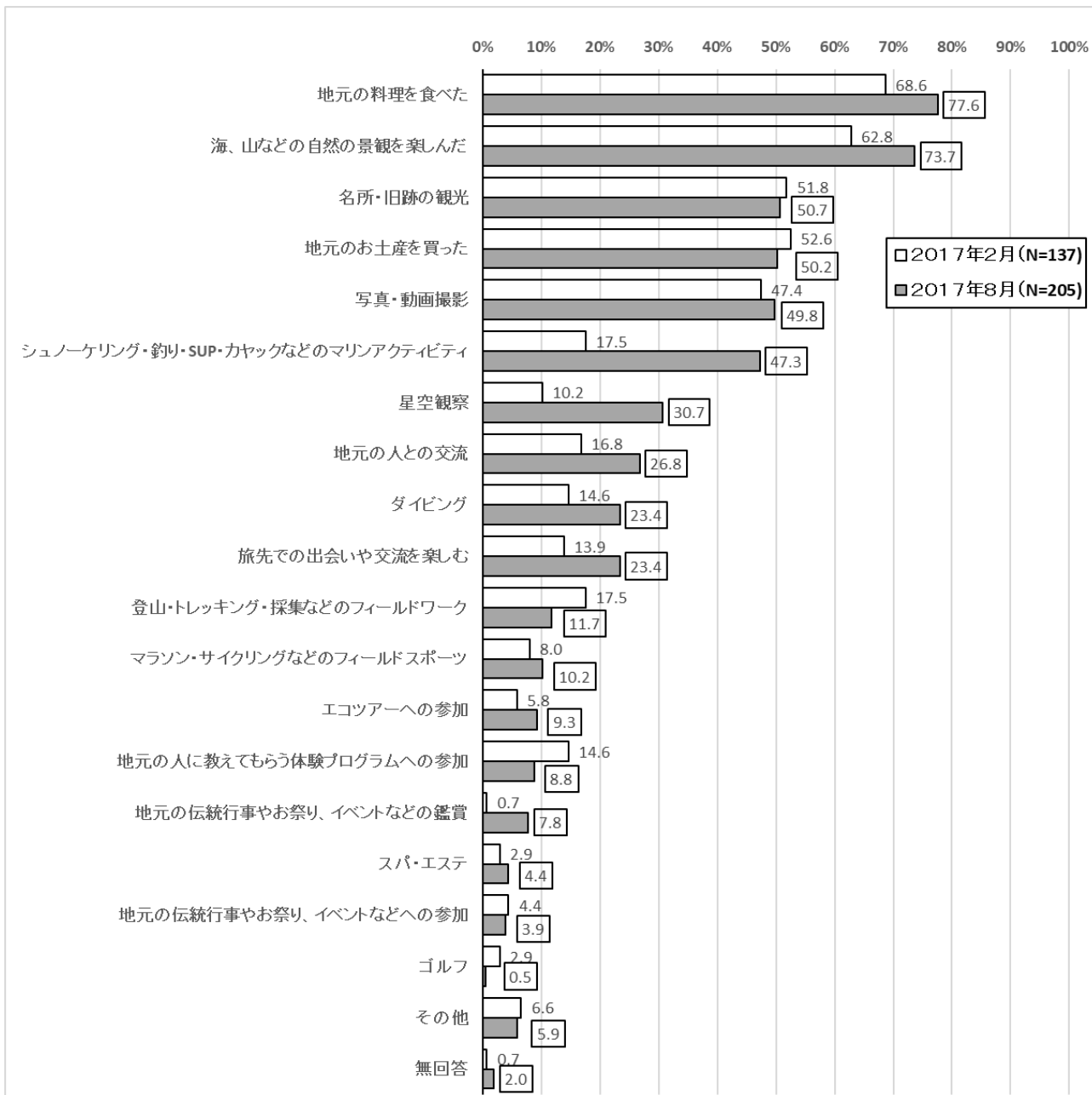

〈図表 2-26②. 石垣島等でしたこと一覧表〉

| 石垣島等でしたこと | | N数 | 地元 の料理を 食べた | 海、山 などの 自然の 景観を 楽しんだ | 名所・ 旧跡の 観光 | 地元 のお土 産を買 った | 写真・ 動画撮 影 | キャッ クなど のマリ ンアク ティビ ティ | シノー ケリン グ・釣 り・S UP・ | 星空 観察 | 地元 の人と の交流 | ダイ ビング | 旅先 での 出会い や交流 を楽し む | 登山・ トレッ キング ・採集 などの フィール ドワー ーク | マラソ ン・サイ クリン グなど のフィ ールド スポーツ | エコツ アーへ の参加 | 地元 の人に 教えて もらっ た体験 プログラ ム | 地元 の伝統 行事や お祭り 、イベ ントな ど | SPA・ エステ | 地元 の伝統 行事や お祭り 、イベ ントな ど | ゴルフ | その他 | 無回 答 |
|-----------------|--------|----------|-------------------|----------------------------------|------------------|------------------------|-----------------|---------------------------------------|---------------------------------|----------|------------------|-----------|------------------------------------|--|---|-------------------|---|--|-------------|--|-----|------|---------|
| 2017年2月 (N=137) | | 137 | 68.6 | 62.8 | 51.8 | 52.6 | 47.4 | 17.5 | 10.2 | 16.8 | 14.6 | 13.9 | 17.5 | 8.0 | 5.8 | 14.6 | 0.7 | 2.9 | 4.4 | 2.9 | 6.6 | 0.7 | |
| 2017年8月 (N=205) | | 205 | 77.6 | 73.7 | 50.7 | 50.2 | 49.8 | 47.3 | 30.7 | 26.8 | 23.4 | 23.4 | 11.7 | 10.2 | 9.3 | 8.8 | 7.8 | 4.4 | 3.9 | 0.5 | 5.9 | 2.0 | |
| 2017年2月調査 | 性別 | 男性 | 70 | 64.3 | 57.1 | 54.3 | 41.4 | 44.3 | 12.9 | 5.7 | 14.3 | 11.4 | 11.4 | 17.1 | 2.9 | 2.9 | 12.9 | - | - | 4.3 | 5.7 | 7.1 | - |
| | | 女性 | 67 | 73.1 | 68.7 | 49.3 | 64.2 | 50.7 | 22.4 | 14.9 | 19.4 | 17.9 | 16.4 | 17.9 | 13.4 | 9.0 | 16.4 | 1.5 | 6.0 | 4.5 | - | 6.0 | 1.5 |
| | 年代別 | 10・20代 | 31 | 61.3 | 61.3 | 61.3 | 58.1 | 58.1 | 16.1 | 16.1 | 19.4 | 19.4 | 12.9 | 12.9 | 12.9 | - | 6.5 | - | - | - | - | 6.5 | - |
| | | 30代 | 58 | 79.3 | 67.2 | 53.4 | 55.2 | 51.7 | 27.6 | 13.8 | 20.7 | 13.8 | 20.7 | 24.1 | 6.9 | 8.6 | 25.9 | 1.7 | 1.7 | 3.4 | - | 3.4 | - |
| | | 40代以上 | 48 | 60.4 | 58.3 | 43.8 | 45.8 | 35.4 | 6.3 | 2.1 | 10.4 | 12.5 | 6.3 | 12.5 | 6.3 | 6.3 | 6.3 | - | 6.3 | 8.3 | 8.3 | 10.4 | 2.1 |
| | 国籍別 | 台湾 | 11 | 81.8 | 54.5 | 27.3 | 27.3 | 45.5 | - | 18.2 | 27.3 | - | 18.2 | 9.1 | 9.1 | - | - | - | - | - | 9.1 | 9.1 | - |
| | | 中国 | 75 | 73.3 | 58.7 | 50.7 | 56.0 | 48.0 | 16.0 | 10.7 | 13.3 | 13.3 | 12.0 | 14.7 | 6.7 | 5.3 | 10.7 | - | 4.0 | 2.7 | 2.7 | 4.0 | - |
| | | その他の国籍 | 51 | 58.8 | 70.6 | 58.8 | 52.9 | 47.1 | 23.5 | 7.8 | 19.6 | 19.6 | 15.7 | 23.5 | 9.8 | 7.8 | 23.5 | 2.0 | 2.0 | 5.9 | 2.0 | 9.8 | 2.0 |
| | 言語別 | 中国語(繁・簡) | 60 | 70.0 | 58.3 | 46.7 | 41.7 | 45.0 | 10.0 | 8.3 | 16.7 | 11.7 | 16.7 | 18.3 | 5.0 | 3.3 | 10.0 | - | - | - | 3.3 | 5.0 | - |
| | | 英語 | 77 | 67.5 | 66.2 | 55.8 | 61.0 | 49.4 | 23.4 | 11.7 | 16.9 | 16.9 | 11.7 | 16.9 | 10.4 | 7.8 | 18.2 | 1.3 | 5.2 | 7.8 | 2.6 | 7.8 | 1.3 |
| 入国地別 | 石垣空港 | 75 | 73.3 | 60.0 | 50.7 | 60.0 | 49.3 | 18.7 | 12.0 | 13.3 | 16.0 | 13.3 | 13.3 | 8.0 | 5.3 | 10.7 | - | 4.0 | 2.7 | 1.3 | 6.7 | - | |
| | 石垣空港以外 | 59 | 62.7 | 66.1 | 54.2 | 42.4 | 45.8 | 16.9 | 8.5 | 20.3 | 13.6 | 13.6 | 23.7 | 8.5 | 6.8 | 20.3 | 1.7 | 1.7 | 6.8 | 5.1 | 6.8 | - | |
| 2017年8月調査 | 性別 | 男性 | 112 | 74.1 | 71.4 | 56.3 | 44.6 | 42.9 | 43.8 | 23.2 | 27.7 | 26.8 | 22.3 | 13.4 | 9.8 | 6.3 | 8.0 | 7.1 | 6.3 | 4.5 | - | 8.9 | 2.7 |
| | | 女性 | 91 | 81.3 | 75.8 | 42.9 | 57.1 | 51.6 | 39.6 | 25.3 | 18.7 | 24.2 | 9.9 | 9.9 | 13.2 | 9.9 | 7.7 | 2.2 | 3.3 | 1.1 | 2.2 | 1.1 | |
| | 年代別 | 10・20代 | 62 | 91.9 | 80.6 | 61.3 | 59.7 | 61.3 | 48.4 | 33.9 | 29.0 | 29.0 | 22.6 | 8.1 | 11.3 | 8.1 | 17.7 | 4.8 | 1.6 | 4.8 | 1.6 | 3.2 | - |
| | | 30代 | 63 | 68.3 | 71.4 | 46.0 | 42.9 | 46.0 | 46.0 | 28.6 | 28.6 | 27.0 | 30.2 | 17.5 | 14.3 | 12.7 | 6.3 | 7.9 | 3.2 | 4.8 | - | 3.2 | 3.2 |
| | | 40代以上 | 80 | 73.8 | 70.0 | 46.3 | 48.8 | 43.8 | 47.5 | 30.0 | 23.8 | 16.3 | 18.8 | 10.0 | 6.3 | 7.5 | 3.8 | 10.0 | 7.5 | 2.5 | - | 10.0 | 2.5 |
| | 国籍別 | 台湾 | 18 | 88.9 | 72.2 | 55.6 | 61.1 | 38.9 | 27.8 | 16.7 | 22.2 | 11.1 | 27.8 | - | - | 5.6 | - | 5.6 | 5.6 | 11.1 | - | - | - |
| | | 中国 | 104 | 78.8 | 69.2 | 43.3 | 55.8 | 48.1 | 50.0 | 33.7 | 17.3 | 20.2 | 15.4 | 5.8 | 13.5 | 10.6 | 5.8 | 2.9 | 2.9 | 1.9 | 1.0 | - | 2.9 |
| | | その他の国籍 | 83 | 73.5 | 79.5 | 59.0 | 41.0 | 54.2 | 48.2 | 30.1 | 39.8 | 30.1 | 32.5 | 21.7 | 8.4 | 8.4 | 14.5 | 14.5 | 6.0 | 4.8 | - | 14.5 | 1.2 |
| | 言語別 | 中国語(繁・簡) | 109 | 82.6 | 70.6 | 48.6 | 55.0 | 49.5 | 47.7 | 31.2 | 19.3 | 20.2 | 18.3 | 5.5 | 11.9 | 10.1 | 5.5 | 3.7 | 2.8 | 3.7 | 0.9 | - | 0.9 |
| | | 英語 | 96 | 71.9 | 77.1 | 53.1 | 44.8 | 50.0 | 46.9 | 30.2 | 35.4 | 27.1 | 29.2 | 18.8 | 8.3 | 8.3 | 12.5 | 12.5 | 6.3 | 4.2 | - | 12.5 | 3.1 |
| 入国地別 | 石垣空港 | 100 | 79.0 | 70.0 | 47.0 | 55.0 | 43.0 | 52.0 | 36.0 | 20.0 | 19.0 | 18.0 | 6.0 | 13.0 | 13.0 | 6.0 | 6.0 | 4.0 | 3.0 | - | 2.0 | 3.0 | |
| | 石垣空港以外 | 103 | 75.7 | 76.7 | 53.4 | 45.6 | 55.3 | 41.7 | 25.2 | 33.0 | 26.2 | 28.2 | 17.5 | 7.8 | 5.8 | 11.7 | 9.7 | 3.9 | 4.9 | 1.0 | 9.7 | 1.0 | |

2-22. 石垣島訪問での支出金額

石垣島訪問での支出金額を平均値でみると、

支出総額は2月調査:148,488円、8月調査:211,413円である。

支出金額の該当人数の平均値は、

2月調査:2.1人、8月調査:2.8人

となっており、1人あたりに換算すると、

支出総額は2月調査:81,423円、8月調査:94,340円である。

また、中央値(データを大きい順(または小さい順)に並べたとき、真ん中にくる値)でみると、

支出総額は2月調査:100,000円、8月調査:120,000円である。

参考データとして、次ページ以降に支出額の内訳数値も一覧表に掲出しているが、平均値、中央値とも各設問の回答者をベースとして算出しているため、合計が支出総額とは一致しない。

「県調査」では、1人当たり観光消費額は、98,097円と推計されている。

費目別では、宿泊費:24,594円、県内交通費:12,030円、土産買物費:27,223円、飲食費:21,396円、娯楽入場費:6,021円と推計されている。

〈図表 2-27①. 石垣島訪問での支出金額平均値一覧表〉

| 平均値 | | 支出総額 | | 支出総額の内、パッケージツアー金額 | | 支出総額の内、パッケージツアー以外の金額 | | パッケージツアー以外の金額の内、宿泊費 | | パッケージツアー以外の金額の内、飲食費 | | |
|-----------|--------|----------|---------|-------------------|---------|----------------------|---------|---------------------|--------|---------------------|--------|--------|
| | | n | 円 | n | 円 | n | 円 | n | 円 | n | 円 | |
| 2017年2月調査 | 全体 | 94 | 148,488 | 35 | 265,992 | 31 | 78,769 | 46 | 36,460 | 55 | 32,351 | |
| | 性別 | 男性 | 50 | 129,572 | 14 | 143,500 | 15 | 82,087 | 22 | 36,448 | 28 | 34,411 |
| | | 女性 | 44 | 169,983 | 21 | 347,653 | 16 | 75,659 | 24 | 36,471 | 27 | 30,216 |
| | 年代別 | 10・20代 | 20 | 84,155 | 6 | 54,000 | 7 | 48,186 | 13 | 29,888 | 16 | 21,188 |
| | | 30代 | 42 | 110,000 | 15 | 66,767 | 14 | 97,468 | 22 | 39,396 | 27 | 38,142 |
| | | 40代以上 | 32 | 239,211 | 14 | 570,302 | 10 | 74,000 | 11 | 38,355 | 12 | 34,208 |
| | 国籍 | 台湾 | 11 | 54,555 | 2 | 20,500 | 4 | 38,575 | 7 | 14,429 | 8 | 12,125 |
| | | 中国 | 53 | 207,305 | 23 | 75,913 | 21 | 93,598 | 29 | 42,821 | 30 | 40,813 |
| | | その他の国籍 | 30 | 79,019 | 10 | 752,272 | 6 | 53,667 | 10 | 33,435 | 17 | 26,937 |
| | 言語 | 中国語(繁・簡) | 45 | 203,128 | 18 | 89,583 | 21 | 94,850 | 28 | 35,520 | 29 | 36,117 |
| 英語 | | 49 | 98,308 | 17 | 452,778 | 10 | 45,000 | 18 | 37,922 | 26 | 28,151 | |
| 入国空港 | 石垣空港 | 53 | 133,092 | 21 | 63,619 | 20 | 95,293 | 29 | 43,717 | 31 | 39,626 | |
| | 石垣空港以外 | 40 | 171,849 | 13 | 536,440 | 11 | 48,727 | 17 | 24,080 | 22 | 15,042 | |
| 2017年8月調査 | 全体 | 176 | 211,413 | 176 | 108,617 | 176 | 105,278 | 176 | 71,814 | 176 | 50,117 | |
| | 性別 | 男性 | 94 | 196,981 | 94 | 120,229 | 94 | 128,676 | 94 | 73,112 | 94 | 50,479 |
| | | 女性 | 80 | 230,004 | 80 | 97,860 | 80 | 80,774 | 80 | 59,942 | 80 | 46,364 |
| | 年代別 | 10・20代 | 53 | 163,952 | 53 | 68,370 | 53 | 96,020 | 53 | 58,186 | 53 | 33,171 |
| | | 30代 | 56 | 164,128 | 56 | 65,204 | 56 | 90,462 | 56 | 59,705 | 56 | 45,031 |
| | | 40代以上 | 67 | 299,678 | 67 | 182,746 | 67 | 126,659 | 67 | 105,740 | 67 | 79,158 |
| | 国籍 | 台湾 | 15 | 221,467 | 15 | 153,775 | 15 | 60,553 | 15 | 39,400 | 15 | 37,158 |
| | | 中国 | 94 | 250,411 | 94 | 124,547 | 94 | 107,039 | 94 | 64,923 | 94 | 56,409 |
| | | その他の国籍 | 67 | 144,214 | 67 | 64,513 | 67 | 120,174 | 67 | 90,081 | 67 | 42,044 |
| | 言語 | 中国語(繁・簡) | 98 | 257,231 | 98 | 135,873 | 98 | 103,083 | 98 | 63,290 | 98 | 56,789 |
| 英語 | | 78 | 144,032 | 78 | 60,396 | 78 | 108,752 | 78 | 83,954 | 78 | 40,109 | |
| 入国空港 | 石垣空港 | 87 | 232,219 | 87 | 130,438 | 87 | 88,603 | 87 | 73,648 | 87 | 51,033 | |
| | 石垣空港以外 | 88 | 176,860 | 88 | 75,415 | 88 | 133,552 | 88 | 70,571 | 88 | 49,052 | |

| 平均値 | | パッケージツアー以外の金額の内、交通費 | | パッケージツアー以外の金額の内、娯楽利用費 | | パッケージツアー以外の金額の内、お土産の費用 | | その他にかかった費用 | | |
|-----------|--------|---------------------|--------|-----------------------|--------|------------------------|--------|------------|--------|--------|
| | | n | 円 | n | 円 | n | 円 | n | 円 | |
| 2017年2月調査 | 全体 | 45 | 17,774 | 34 | 17,946 | 45 | 20,715 | 20 | 19,295 | |
| | 性別 | 男性 | 20 | 20,030 | 17 | 11,271 | 21 | 25,605 | 10 | 13,500 |
| | | 女性 | 25 | 15,968 | 17 | 24,621 | 24 | 16,436 | 10 | 25,090 |
| | 年代別 | 10・20代 | 13 | 12,031 | 10 | 9,950 | 14 | 11,579 | 8 | 9,363 |
| | | 30代 | 23 | 20,039 | 18 | 15,814 | 22 | 27,525 | 6 | 19,333 |
| | | 40代以上 | 9 | 20,278 | 6 | 37,667 | 9 | 18,278 | 6 | 32,500 |
| | 国籍 | 台湾 | 7 | 16,571 | 5 | 13,520 | 7 | 10,824 | 3 | 21,000 |
| | | 中国 | 31 | 18,894 | 22 | 20,177 | 27 | 27,716 | 12 | 21,575 |
| | | その他の国籍 | 7 | 14,014 | 7 | 14,094 | 11 | 9,823 | 5 | 12,800 |
| | 言語 | 中国語(繁・簡) | 28 | 18,775 | 21 | 17,929 | 25 | 26,004 | 12 | 16,158 |
| 英語 | | 17 | 16,124 | 13 | 17,974 | 20 | 14,102 | 8 | 24,000 | |
| 入国空港 | 石垣空港 | 31 | 18,862 | 23 | 19,543 | 28 | 26,859 | 13 | 20,762 | |
| | 石垣空港以外 | 14 | 15,364 | 11 | 14,605 | 17 | 10,595 | 7 | 16,571 | |
| 2017年8月調査 | 全体 | 176 | 40,757 | 176 | 43,250 | 176 | 18,089 | 176 | 27,246 | |
| | 性別 | 男性 | 94 | 42,389 | 94 | 41,301 | 94 | 16,244 | 94 | 23,904 |
| | | 女性 | 80 | 38,968 | 80 | 46,883 | 80 | 21,106 | 80 | 7,946 |
| | 年代別 | 10・20代 | 53 | 31,192 | 53 | 20,636 | 53 | 14,777 | 53 | 30,667 |
| | | 30代 | 56 | 19,440 | 56 | 29,224 | 56 | 15,394 | 56 | 41,849 |
| | | 40代以上 | 67 | 74,611 | 67 | 99,853 | 67 | 24,359 | 67 | 4,204 |
| | 国籍 | 台湾 | 15 | 68,292 | 15 | 2,700 | 15 | 20,000 | 15 | 5,000 |
| | | 中国 | 94 | 42,364 | 94 | 49,080 | 94 | 24,026 | 94 | 9,170 |
| | | その他の国籍 | 67 | 31,193 | 67 | 39,740 | 67 | 7,043 | 67 | 41,585 |
| | 言語 | 中国語(繁・簡) | 98 | 48,303 | 98 | 46,854 | 98 | 24,269 | 98 | 8,703 |
| 英語 | | 78 | 28,936 | 78 | 32,679 | 78 | 8,344 | 78 | 37,548 | |
| 入国空港 | 石垣空港 | 87 | 35,371 | 87 | 47,312 | 87 | 24,933 | 87 | 7,483 | |
| | 石垣空港以外 | 88 | 47,939 | 88 | 22,696 | 88 | 8,257 | 88 | 42,068 | |

〈図表 2-27②. 石垣島訪問での支出金額中央値一覧表〉

| 中央値 | | 支出総額 | | 支出総額の内、パッケージツアー金額 | | 支出総額の内、パッケージツアー以外の金額 | | パッケージツアー以外の金額の内、宿泊費 | | パッケージツアー以外の金額の内、飲食費 | | |
|-----------|------|----------|---------|-------------------|--------|----------------------|--------|---------------------|--------|---------------------|--------|--------|
| | | n | 円 | n | 円 | n | 円 | n | 円 | n | 円 | |
| 2017年2月調査 | 全体 | 94 | 100,000 | 35 | 43,500 | 31 | 58,000 | 46 | 23,000 | 55 | 20,000 | |
| | 性別 | 男性 | 50 | 100,000 | 14 | 50,000 | 15 | 70,000 | 22 | 33,000 | 28 | 20,000 |
| | | 女性 | 44 | 100,000 | 21 | 30,000 | 16 | 54,000 | 24 | 20,500 | 27 | 20,000 |
| | 年代別 | 10・20代 | 20 | 75,000 | 6 | 28,500 | 7 | 45,000 | 13 | 21,000 | 16 | 17,500 |
| | | 30代 | 42 | 75,343 | 15 | 48,000 | 14 | 80,000 | 22 | 27,000 | 27 | 20,000 |
| | | 40代以上 | 32 | 100,250 | 14 | 37,500 | 10 | 40,000 | 11 | 33,350 | 12 | 20,000 |
| | 国籍 | 台湾 | 11 | 25,000 | 2 | 20,500 | 4 | 42,650 | 7 | 10,000 | 8 | 12,000 |
| | | 中国 | 53 | 120,000 | 23 | 30,000 | 21 | 70,000 | 29 | 25,000 | 30 | 29,000 |
| | | その他の国籍 | 30 | 69,845 | 10 | 65,000 | 6 | 50,000 | 10 | 33,350 | 17 | 15,000 |
| | 言語 | 中国語(繁・簡) | 45 | 100,000 | 18 | 40,000 | 21 | 70,000 | 28 | 20,000 | 29 | 20,000 |
| | | 英語 | 49 | 100,000 | 17 | 43,500 | 10 | 25,000 | 18 | 33,350 | 26 | 20,000 |
| | 入国空港 | 石垣空港 | 53 | 100,000 | 21 | 29,000 | 20 | 75,000 | 29 | 33,000 | 31 | 29,000 |
| 石垣空港以外 | | 40 | 70,343 | 13 | 50,000 | 11 | 49,000 | 17 | 16,500 | 22 | 13,732 | |
| 2017年8月調査 | 全体 | 176 | 120,000 | 176 | 35,000 | 176 | 50,000 | 176 | 31,420 | 176 | 30,000 | |
| | 性別 | 男性 | 94 | 110,380 | 94 | 30,000 | 94 | 80,000 | 94 | 35,000 | 94 | 27,318 |
| | | 女性 | 80 | 163,724 | 80 | 45,000 | 80 | 50,000 | 80 | 25,000 | 80 | 30,000 |
| | 年代別 | 10・20代 | 53 | 125,000 | 53 | 9,800 | 53 | 50,000 | 53 | 25,000 | 53 | 20,000 |
| | | 30代 | 56 | 100,000 | 56 | 8,900 | 56 | 68,240 | 56 | 22,000 | 56 | 35,000 |
| | | 40代以上 | 67 | 200,000 | 67 | 90,000 | 67 | 50,000 | 67 | 50,000 | 67 | 35,000 |
| | 国籍 | 台湾 | 15 | 150,000 | 15 | 29,300 | 15 | 37,210 | 15 | 18,450 | 15 | 25,000 |
| | | 中国 | 94 | 160,000 | 94 | 70,000 | 94 | 55,835 | 94 | 33,364 | 94 | 40,000 |
| | | その他の国籍 | 67 | 100,000 | 67 | 3,000 | 67 | 66,138 | 67 | 38,500 | 67 | 15,000 |
| | 言語 | 中国語(繁・簡) | 98 | 160,000 | 98 | 67,000 | 98 | 50,000 | 98 | 30,000 | 98 | 40,000 |
| | | 英語 | 78 | 100,000 | 78 | 9,500 | 78 | 50,740 | 78 | 35,000 | 78 | 12,500 |
| | 入国空港 | 石垣空港 | 87 | 164,200 | 87 | 56,480 | 87 | 50,000 | 87 | 42,000 | 87 | 40,000 |
| 石垣空港以外 | | 88 | 100,000 | 88 | 11,800 | 88 | 90,000 | 88 | 20,000 | 88 | 20,000 | |

| 中央値 | | パッケージツアー以外の金額の内、交通費 | | パッケージツアー以外の金額の内、娯楽利用費 | | パッケージツアー以外の金額の内、お土産の費用 | | その他にかかった費用 | | |
|-----------|------|---------------------|--------|-----------------------|--------|------------------------|--------|------------|--------|--------|
| | | n | 円 | n | 円 | n | 円 | n | 円 | |
| 2017年2月調査 | 全体 | 45 | 14,500 | 34 | 10,000 | 45 | 10,000 | 20 | 11,000 | |
| | 性別 | 男性 | 20 | 11,250 | 17 | 10,000 | 21 | 10,000 | 10 | 11,000 |
| | | 女性 | 25 | 15,000 | 17 | 15,000 | 24 | 10,000 | 10 | 12,500 |
| | 年代別 | 10・20代 | 13 | 10,000 | 10 | 8,950 | 14 | 7,450 | 8 | 10,000 |
| | | 30代 | 23 | 15,000 | 18 | 10,000 | 22 | 10,500 | 6 | 12,500 |
| | | 40代以上 | 9 | 12,500 | 6 | 15,000 | 9 | 12,500 | 6 | 17,500 |
| | 国籍 | 台湾 | 7 | 10,000 | 5 | 5,000 | 7 | 5,000 | 3 | 12,000 |
| | | 中国 | 31 | 14,500 | 22 | 10,000 | 27 | 12,500 | 12 | 10,000 |
| | | その他の国籍 | 7 | 15,000 | 7 | 15,000 | 11 | 5,000 | 5 | 15,000 |
| | 言語 | 中国語(繁・簡) | 28 | 10,000 | 21 | 7,900 | 25 | 10,000 | 12 | 10,000 |
| | | 英語 | 17 | 15,000 | 13 | 15,000 | 20 | 11,500 | 8 | 17,500 |
| | 入国空港 | 石垣空港 | 31 | 14,500 | 23 | 10,000 | 28 | 11,750 | 13 | 10,000 |
| 石垣空港以外 | | 14 | 10,000 | 11 | 10,000 | 17 | 5,000 | 7 | 12,000 | |
| 2017年8月調査 | 全体 | 176 | 20,000 | 176 | 10,000 | 176 | 10,000 | 176 | 2,250 | |
| | 性別 | 男性 | 94 | 10,000 | 94 | 10,000 | 94 | 10,000 | 94 | 1,000 |
| | | 女性 | 80 | 20,000 | 80 | 20,000 | 80 | 10,000 | 80 | 1,500 |
| | 年代別 | 10・20代 | 53 | 20,000 | 53 | 10,000 | 53 | 10,000 | 53 | 1,500 |
| | | 30代 | 56 | 15,000 | 56 | 10,000 | 56 | 7,942 | 56 | 1,500 |
| | | 40代以上 | 67 | 15,000 | 67 | 50,000 | 67 | 11,000 | 67 | 5,000 |
| | 国籍 | 台湾 | 15 | 37,375 | 15 | 0 | 15 | 20,000 | 15 | 5,000 |
| | | 中国 | 94 | 20,000 | 94 | 18,210 | 94 | 10,000 | 94 | 5,519 |
| | | その他の国籍 | 67 | 6,000 | 67 | 11,544 | 67 | 4,500 | 67 | 1,250 |
| | 言語 | 中国語(繁・簡) | 98 | 20,000 | 98 | 13,729 | 98 | 10,000 | 98 | 5,260 |
| | | 英語 | 78 | 7,000 | 78 | 10,000 | 78 | 5,000 | 78 | 1,250 |
| | 入国空港 | 石垣空港 | 87 | 20,000 | 87 | 18,210 | 87 | 10,000 | 87 | 2,750 |
| 石垣空港以外 | | 88 | 10,000 | 88 | 10,000 | 88 | 5,000 | 88 | 2,250 | |

〈図表 2-27③. 石垣島訪問での1人当たり支出金額平均値一覧表〉

| 平均値 | | 支出総額(1人当たり円) | | パッケージツアー金額(1人当たり円) | | パッケージツアー以外総額(1人当たり円) | | パッケージツアー以外宿泊費(1人当たり円) | | パッケージツアー以外飲食費(1人当たり円) | | |
|-----------|--------|--------------|--------|--------------------|---------|----------------------|--------|-----------------------|--------|-----------------------|--------|--------|
| | | n | 円 | n | 円 | n | 円 | n | 円 | n | 円 | |
| 2017年2月調査 | 全体 | 94 | 81,423 | 35 | 99,217 | 31 | 46,484 | 46 | 20,692 | 55 | 19,899 | |
| | 性別 | 男性 | 50 | 66,267 | 14 | 48,853 | 15 | 44,887 | 22 | 18,534 | 28 | 15,434 |
| | | 女性 | 44 | 98,646 | 21 | 132,792 | 16 | 47,982 | 24 | 22,670 | 27 | 24,531 |
| | 年代別 | 10・20代 | 20 | 69,571 | 6 | 42,695 | 7 | 46,281 | 13 | 18,571 | 16 | 14,656 |
| | | 30代 | 42 | 78,813 | 15 | 42,878 | 14 | 63,599 | 22 | 24,661 | 27 | 26,481 |
| | | 40代以上 | 32 | 92,257 | 14 | 183,804 | 10 | 22,667 | 11 | 15,261 | 12 | 12,081 |
| | 国籍 | 台湾 | 11 | 35,464 | 2 | 10,250 | 4 | 29,950 | 7 | 9,000 | 8 | 8,125 |
| | | 中国 | 53 | 102,753 | 23 | 37,895 | 21 | 55,836 | 29 | 22,908 | 30 | 26,527 |
| | | その他の国籍 | 30 | 60,593 | 10 | 258,050 | 6 | 24,778 | 10 | 22,449 | 17 | 13,744 |
| | 言語 | 中国語(繁・簡) | 45 | 96,514 | 18 | 43,884 | 21 | 55,921 | 28 | 19,401 | 29 | 24,252 |
| 英語 | | 49 | 67,564 | 17 | 157,804 | 10 | 26,667 | 18 | 22,701 | 26 | 15,044 | |
| 入国空港 | 石垣空港 | 53 | 88,302 | 21 | 31,742 | 20 | 58,143 | 29 | 23,115 | 31 | 25,962 | |
| | 石垣空港以外 | 40 | 73,594 | 13 | 207,299 | 11 | 25,288 | 17 | 16,558 | 22 | 11,247 | |
| 2017年8月調査 | 全体 | 176 | 94,340 | 176 | 59,912 | 176 | 54,861 | 176 | 39,083 | 176 | 28,293 | |
| | 性別 | 男性 | 94 | 93,789 | 94 | 77,807 | 94 | 73,157 | 94 | 41,286 | 94 | 30,726 |
| | | 女性 | 80 | 94,878 | 80 | 39,975 | 80 | 32,860 | 80 | 25,916 | 80 | 20,977 |
| | 年代別 | 10・20代 | 53 | 95,342 | 53 | 50,911 | 53 | 63,027 | 53 | 36,824 | 53 | 23,542 |
| | | 30代 | 56 | 71,072 | 56 | 25,577 | 56 | 42,343 | 56 | 35,361 | 56 | 27,024 |
| | | 40代以上 | 67 | 117,845 | 67 | 99,222 | 67 | 56,937 | 67 | 46,967 | 67 | 36,227 |
| | 国籍 | 台湾 | 15 | 122,022 | 15 | 101,325 | 15 | 37,487 | 15 | 14,331 | 15 | 14,195 |
| | | 中国 | 94 | 104,501 | 94 | 70,178 | 94 | 51,201 | 94 | 32,344 | 94 | 31,474 |
| | | その他の国籍 | 67 | 69,837 | 67 | 27,207 | 67 | 68,033 | 67 | 55,457 | 67 | 25,887 |
| | 言語 | 中国語(繁・簡) | 98 | 112,780 | 98 | 79,232 | 98 | 50,986 | 98 | 30,848 | 98 | 31,049 |
| 英語 | | 78 | 67,222 | 78 | 25,731 | 78 | 60,996 | 78 | 50,812 | 78 | 24,159 | |
| 入国空港 | 石垣空港 | 87 | 93,511 | 87 | 73,703 | 87 | 42,283 | 87 | 35,571 | 87 | 27,016 | |
| | 石垣空港以外 | 88 | 86,065 | 88 | 37,301 | 88 | 76,189 | 88 | 42,234 | 88 | 29,777 | |

| 平均値 | | パッケージツアー以外交通費(1人当たり円) | | パッケージツアー以外娯楽利用費(1人当たり円) | | パッケージツアー以外お土産費用(1人当たり円) | | その他費用(1人当たり円) | | |
|-----------|--------|-----------------------|--------|-------------------------|--------|-------------------------|--------|---------------|--------|--------|
| | | n | 円 | n | 円 | n | 円 | n | 円 | |
| 2017年2月調査 | 全体 | 45 | 10,573 | 34 | 9,889 | 45 | 12,028 | 20 | 13,106 | |
| | 性別 | 男性 | 20 | 10,855 | 17 | 6,418 | 21 | 8,724 | 10 | 8,550 |
| | | 女性 | 25 | 10,347 | 17 | 13,359 | 24 | 14,919 | 10 | 17,662 |
| | 年代別 | 10・20代 | 13 | 8,669 | 10 | 6,755 | 14 | 9,957 | 8 | 7,619 |
| | | 30代 | 23 | 13,116 | 18 | 11,620 | 22 | 13,717 | 6 | 19,333 |
| | | 40代以上 | 9 | 6,824 | 6 | 9,917 | 9 | 11,120 | 6 | 14,194 |
| | 国籍 | 台湾 | 7 | 10,286 | 5 | 7,520 | 7 | 6,534 | 3 | 12,667 |
| | | 中国 | 31 | 10,635 | 22 | 10,520 | 27 | 15,332 | 12 | 16,176 |
| | | その他の国籍 | 7 | 10,586 | 7 | 9,594 | 11 | 7,414 | 5 | 6,000 |
| | 言語 | 中国語(繁・簡) | 28 | 11,137 | 21 | 9,526 | 25 | 13,895 | 12 | 11,871 |
| 英語 | | 17 | 9,643 | 13 | 10,474 | 20 | 9,694 | 8 | 14,958 | |
| 入国空港 | 石垣空港 | 31 | 10,602 | 23 | 9,980 | 28 | 14,828 | 13 | 15,009 | |
| | 石垣空港以外 | 14 | 10,507 | 11 | 9,696 | 17 | 7,417 | 7 | 9,571 | |
| 2017年8月調査 | 全体 | 176 | 18,063 | 176 | 22,805 | 176 | 10,474 | 176 | 24,802 | |
| | 性別 | 男性 | 94 | 18,343 | 94 | 22,916 | 94 | 10,442 | 94 | 22,043 |
| | | 女性 | 80 | 16,953 | 80 | 23,502 | 80 | 10,551 | 80 | 4,136 |
| | 年代別 | 10・20代 | 53 | 16,990 | 53 | 10,063 | 53 | 8,181 | 53 | 28,900 |
| | | 30代 | 56 | 11,445 | 56 | 12,122 | 56 | 9,119 | 56 | 38,612 |
| | | 40代以上 | 67 | 26,439 | 67 | 57,849 | 67 | 14,398 | 67 | 1,408 |
| | 国籍 | 台湾 | 15 | 37,644 | 15 | 922 | 15 | 8,796 | 15 | 1,296 |
| | | 中国 | 94 | 18,621 | 94 | 27,843 | 94 | 13,891 | 94 | 4,846 |
| | | その他の国籍 | 67 | 12,337 | 67 | 14,291 | 67 | 4,875 | 67 | 40,434 |
| | 言語 | 中国語(繁・簡) | 98 | 22,092 | 98 | 26,533 | 98 | 13,746 | 98 | 4,242 |
| 英語 | | 78 | 11,751 | 78 | 11,870 | 78 | 5,315 | 78 | 36,224 | |
| 入国空港 | 石垣空港 | 87 | 16,544 | 87 | 22,815 | 87 | 13,494 | 87 | 3,315 | |
| | 石垣空港以外 | 88 | 20,088 | 88 | 8,927 | 88 | 5,259 | 88 | 40,917 | |

〈図表 2-27④. 石垣島訪問での1人当たり支出金額中央値一覧表〉

| 中央値 | | 支出総額(1人当たり円) | | パッケージツアー金額(1人当たり円) | | パッケージツアー以外総額(1人当たり円) | | パッケージツアー以外宿泊費(1人当たり円) | | パッケージツアー以外飲食費(1人当たり円) | | |
|-----------|--------|--------------|--------|--------------------|--------|----------------------|--------|-----------------------|--------|-----------------------|--------|--------|
| | | n | 円 | n | 円 | n | 円 | n | 円 | n | 円 | |
| 2017年2月調査 | 全体 | 94 | 50,000 | 35 | 25,000 | 31 | 40,000 | 46 | 16,500 | 55 | 15,000 | |
| | 性別 | 男性 | 50 | 50,000 | 14 | 22,500 | 15 | 40,000 | 22 | 14,500 | 28 | 15,000 |
| | | 女性 | 44 | 70,343 | 21 | 28,000 | 16 | 40,000 | 24 | 16,650 | 27 | 15,000 |
| | 年代別 | 10・20代 | 20 | 48,775 | 6 | 23,834 | 7 | 45,000 | 13 | 16,800 | 16 | 15,000 |
| | | 30代 | 42 | 55,000 | 15 | 43,500 | 14 | 64,000 | 22 | 16,500 | 27 | 15,000 |
| | | 40代以上 | 32 | 73,750 | 14 | 14,584 | 10 | 20,000 | 11 | 6,670 | 12 | 10,000 |
| | 国籍 | 台湾 | 11 | 25,000 | 2 | 10,250 | 4 | 32,400 | 7 | 7,500 | 8 | 8,500 |
| | | 中国 | 53 | 90,000 | 23 | 20,000 | 21 | 50,000 | 29 | 20,000 | 30 | 20,000 |
| | | その他の国籍 | 30 | 36,667 | 10 | 49,000 | 6 | 16,000 | 10 | 8,976 | 17 | 7,000 |
| | 言語 | 中国語(繁・簡) | 45 | 70,000 | 18 | 23,000 | 21 | 50,000 | 28 | 16,500 | 29 | 20,000 |
| 英語 | | 49 | 50,000 | 17 | 26,667 | 10 | 20,000 | 18 | 14,500 | 26 | 14,500 | |
| 入国空港 | 石垣空港 | 53 | 70,000 | 21 | 20,000 | 20 | 53,333 | 29 | 20,000 | 31 | 20,000 | |
| | 石垣空港以外 | 40 | 42,500 | 13 | 28,000 | 11 | 20,000 | 17 | 8,976 | 22 | 7,000 | |
| 2017年8月調査 | 全体 | 176 | 75,000 | 176 | 15,000 | 176 | 40,000 | 176 | 20,500 | 176 | 14,060 | |
| | 性別 | 男性 | 94 | 60,000 | 94 | 12,315 | 94 | 50,000 | 94 | 21,000 | 94 | 13,659 |
| | | 女性 | 80 | 80,000 | 80 | 21,250 | 80 | 25,000 | 80 | 20,000 | 80 | 15,000 |
| | 年代別 | 10・20代 | 53 | 78,893 | 53 | 8,300 | 53 | 44,319 | 53 | 20,000 | 53 | 10,000 |
| | | 30代 | 56 | 58,240 | 56 | 1,515 | 56 | 40,000 | 56 | 20,000 | 56 | 13,659 |
| | | 40代以上 | 67 | 75,000 | 67 | 40,000 | 67 | 25,000 | 67 | 25,833 | 67 | 20,000 |
| | 国籍 | 台湾 | 15 | 57,500 | 15 | 4,733 | 15 | 14,438 | 15 | 8,500 | 15 | 13,500 |
| | | 中国 | 94 | 75,000 | 94 | 28,240 | 94 | 36,667 | 94 | 23,333 | 94 | 16,667 |
| | | その他の国籍 | 67 | 60,000 | 67 | 1,231 | 67 | 44,319 | 67 | 19,816 | 67 | 9,489 |
| | 言語 | 中国語(繁・簡) | 98 | 83,333 | 98 | 29,965 | 98 | 36,667 | 98 | 23,333 | 98 | 16,667 |
| 英語 | | 78 | 60,000 | 78 | 1,515 | 78 | 41,819 | 78 | 19,632 | 78 | 8,744 | |
| 入国空港 | 石垣空港 | 87 | 75,000 | 87 | 22,500 | 87 | 28,240 | 87 | 25,000 | 87 | 15,000 | |
| | 石垣空港以外 | 88 | 60,000 | 88 | 3,800 | 88 | 60,000 | 88 | 18,566 | 88 | 10,000 | |

| 中央値 | | パッケージツアー以外交通費(1人当たり円) | | パッケージツアー以外娯楽利用費(1人当たり円) | | パッケージツアー以外お土産費用(1人当たり円) | | その他費用(1人当たり円) | | |
|-----------|--------|-----------------------|-------|-------------------------|--------|-------------------------|-------|---------------|--------|--------|
| | | n | 円 | n | 円 | n | 円 | n | 円 | |
| 2017年2月調査 | 全体 | 45 | 7,500 | 34 | 6,000 | 45 | 6,000 | 20 | 10,000 | |
| | 性別 | 男性 | 20 | 6,175 | 17 | 5,000 | 21 | 5,000 | 10 | 7,000 |
| | | 女性 | 25 | 10,000 | 17 | 10,000 | 24 | 6,750 | 10 | 10,000 |
| | 年代別 | 10・20代 | 13 | 7,500 | 10 | 5,500 | 14 | 6,250 | 8 | 10,000 |
| | | 30代 | 23 | 10,000 | 18 | 10,000 | 22 | 6,875 | 6 | 12,500 |
| | | 40代以上 | 9 | 3,333 | 6 | 3,000 | 9 | 3,333 | 6 | 4,833 |
| | 国籍 | 台湾 | 7 | 9,000 | 5 | 5,000 | 7 | 5,000 | 3 | 12,000 |
| | | 中国 | 31 | 7,500 | 22 | 6,000 | 27 | 7,250 | 12 | 10,000 |
| | | その他の国籍 | 7 | 5,000 | 7 | 10,000 | 11 | 3,000 | 5 | 4,000 |
| | 言語 | 中国語(繁・簡) | 28 | 9,500 | 21 | 5,000 | 25 | 6,250 | 12 | 10,000 |
| 英語 | | 17 | 7,250 | 13 | 10,000 | 20 | 4,500 | 8 | 8,333 | |
| 入国空港 | 石垣空港 | 31 | 7,500 | 23 | 6,000 | 28 | 6,875 | 13 | 10,000 | |
| | 石垣空港以外 | 14 | 6,000 | 11 | 10,000 | 17 | 3,366 | 7 | 10,000 | |
| 2017年8月調査 | 全体 | 176 | 6,667 | 176 | 22,805 | 176 | 4,105 | 176 | 528 | |
| | 性別 | 男性 | 94 | 5,000 | 94 | 22,916 | 94 | 3,272 | 94 | 500 |
| | | 女性 | 80 | 10,000 | 80 | 23,502 | 80 | 5,000 | 80 | 188 |
| | 年代別 | 10・20代 | 53 | 8,016 | 53 | 10,063 | 53 | 3,637 | 53 | 500 |
| | | 30代 | 56 | 6,667 | 56 | 12,122 | 56 | 3,167 | 56 | 1,500 |
| | | 40代以上 | 67 | 4,750 | 67 | 57,849 | 67 | 5,000 | 67 | 556 |
| | 国籍 | 台湾 | 15 | 29,875 | 15 | 922 | 15 | 8,333 | 15 | 556 |
| | | 中国 | 94 | 7,438 | 94 | 27,843 | 94 | 5,000 | 94 | 4,105 |
| | | その他の国籍 | 67 | 3,000 | 67 | 14,291 | 67 | 2,000 | 67 | 344 |
| | 言語 | 中国語(繁・簡) | 98 | 8,210 | 98 | 26,533 | 98 | 5,000 | 98 | 1,944 |
| 英語 | | 78 | 3,750 | 78 | 11,870 | 78 | 2,500 | 78 | 344 | |
| 入国空港 | 石垣空港 | 87 | 6,667 | 87 | 22,815 | 87 | 5,000 | 87 | 319 | |
| | 石垣空港以外 | 88 | 5,000 | 88 | 8,927 | 88 | 2,000 | 88 | 875 | |

2-23. 個人年収

個人年収を平均値でみると、

2月調査:5,216,558円、8月調査:3,826,218円

で、2月調査時の方が8月調査時に比べ139万円ほど高い。

中央値でみると、

2月調査:4,000,000円、8月調査:3,280,900円

と、こちらも、2月調査時の方が8月調査時に比べ高い。

〈図表 2-28. 個人年収〉

| | | 平均値 | | 個人年収 (円換算) | | | | 中央値 | | 個人年収 (円換算) | |
|-----------|--------|----------|----|---------------|-----------|--------|--------|-----|-----------|---------------|--|
| | | | | n | 円 | | | n | 円 | | |
| 2017年2月調査 | 性別 | 全体 | | 91 | 5,216,558 | 性別 | 全体 | | 91 | 4,000,000 | |
| | | 男性 | | 49 | 5,469,407 | | 男性 | | 49 | 4,335,000 | |
| | | 女性 | | 42 | 4,921,567 | | 女性 | | 42 | 3,950,000 | |
| | 年代別 | 10・20代 | | 21 | 3,642,823 | 年代別 | 10・20代 | | 21 | 1,000,000 | |
| | | 30代 | | 38 | 4,331,453 | | 30代 | | 38 | 4,769,750 | |
| | | 40代以上 | | 32 | 7,300,383 | | 40代以上 | | 32 | 4,667,500 | |
| | 国籍 | 台湾 | | 9 | 2,069,778 | 国籍 | 台湾 | | 9 | 2,202,000 | |
| | | 中国 | | 58 | 5,554,373 | | 中国 | | 58 | 4,335,000 | |
| | | その他の国籍 | | 24 | 5,580,213 | | その他の国 | | 24 | 4,224,400 | |
| | 言語 | 中国語(繁・簡) | | 47 | 5,269,239 | 言語 | 中国語(繁 | | 47 | 3,468,000 | |
| 英語 | | | 44 | 5,160,284 | 英語 | | | 44 | 4,774,400 | | |
| 入国空港 | 石垣空港 | | 59 | 4,948,948 | 入国空港 | 石垣空港 | | 59 | 4,000,000 | | |
| | 石垣空港以外 | | 30 | 5,357,294 | | 石垣空港以外 | | 30 | 3,750,000 | | |
| 2017年8月調査 | 性別 | 全体 | | 176 | 3,826,218 | 性別 | 全体 | | 176 | 3,280,900 | |
| | | 男性 | | 94 | 4,211,825 | | 男性 | | 94 | 4,236,000 | |
| | | 女性 | | 80 | 3,273,146 | | 女性 | | 80 | 2,545,500 | |
| | 年代別 | 10・20代 | | 53 | 2,964,401 | 年代別 | 10・20代 | | 53 | 1,975,020 | |
| | | 30代 | | 56 | 3,767,735 | | 30代 | | 56 | 3,247,600 | |
| | | 40代以上 | | 67 | 4,785,639 | | 40代以上 | | 67 | 5,083,200 | |
| | 国籍 | 台湾 | | 15 | 1,898,000 | 国籍 | 台湾 | | 15 | 1,825,000 | |
| | | 中国 | | 94 | 3,757,990 | | 中国 | | 94 | 3,311,400 | |
| | | その他の国籍 | | 67 | 4,415,649 | | その他の国 | | 67 | 3,926,400 | |
| | 言語 | 中国語(繁・簡) | | 98 | 3,501,784 | 言語 | 中国語(繁 | | 98 | 2,824,000 | |
| 英語 | | | 78 | 4,312,869 | 英語 | | | 78 | 4,081,200 | | |
| 入国空港 | 石垣空港 | | 87 | 3,965,786 | 入国空港 | 石垣空港 | | 87 | 4,236,000 | | |
| | 石垣空港以外 | | 88 | 3,662,378 | | 石垣空港以外 | | 88 | 2,445,680 | | |

2-24. 石垣島訪問の要素別満足度

石垣島訪問の要素別満足度(満足+やや満足)は、

2月調査: 食事のメニュー・味(87.6%)、観光施設や宿泊施設でのおもてなし(86.9%)、食事施設(86.1%)

8月調査: 食事のメニュー・味(91.2%)、食事施設(89.8%)、観光施設や宿泊施設でのおもてなし(85.9%)

がそれぞれTOP3。

2月調査時と8月調査時で10%以上差のある要素はみあたらないが、5%以上10%未満では、

2月<8月

「WiFi」と「両替の利便性」

2月>8月

「案内表記の分かりやすさ」

となっている。

「WiFi」と「両替の利便性」に関しては、2月と8月で石垣市内の環境に変化はないので、満足度の高まりは、状況の容認度の向上の可能性も考えられる。

「県調査」では、観光施設や宿泊施設でのおもてなし(61.8%)、食事施設(59.7%)、観光施設(55.9%)がTOP3で、各指標とも相対的に数値が低い。

〈図表 2-29. 県調査での要素別満足度〉

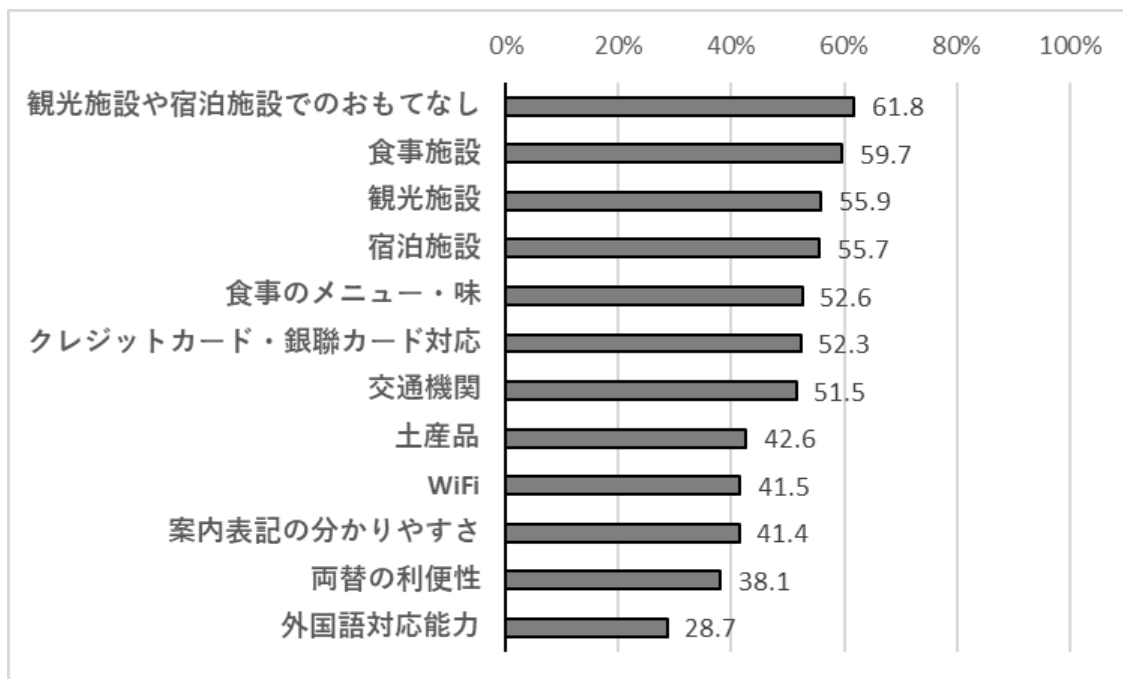

〈図表 2-30. 石垣島訪問の要素別満足度〉

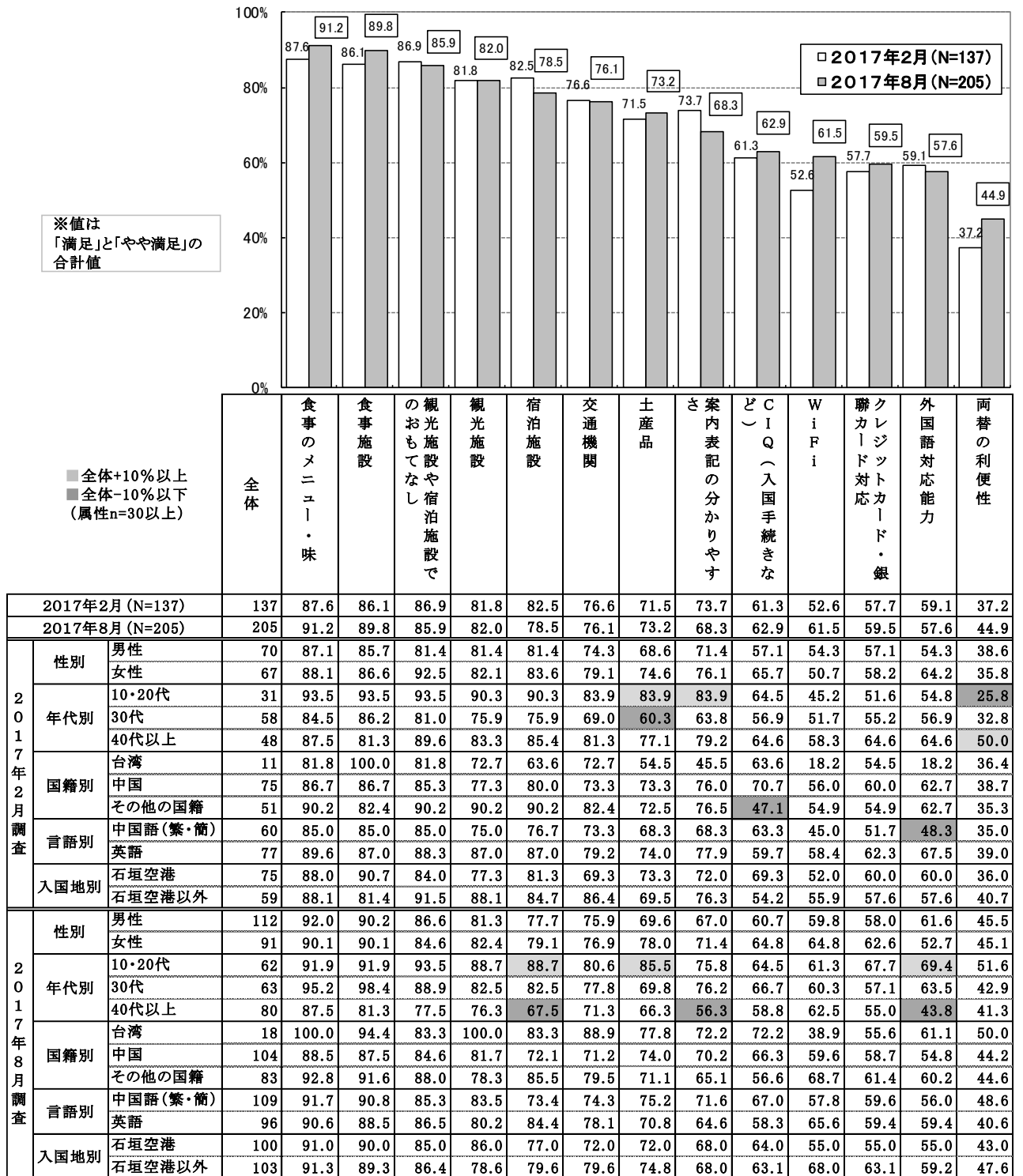

2-25. 石垣島訪問全体での満足度

石垣島訪問全体での満足度は、

2月調査: 大変満足(38.0%)、満足(47.4%)、やや満足(5.8%)

8月調査: 大変満足(46.8%)、満足(41.5%)、やや満足(7.3%)

で、満足度合計(大変満足+満足+やや満足)は、

2月調査で91.2%、8月調査で95.6%となっている。

「県調査」では、沖縄旅行全体の満足度合計は94.0%となっている。

〈図表 2-31. 石垣島訪問全体での満足度〉

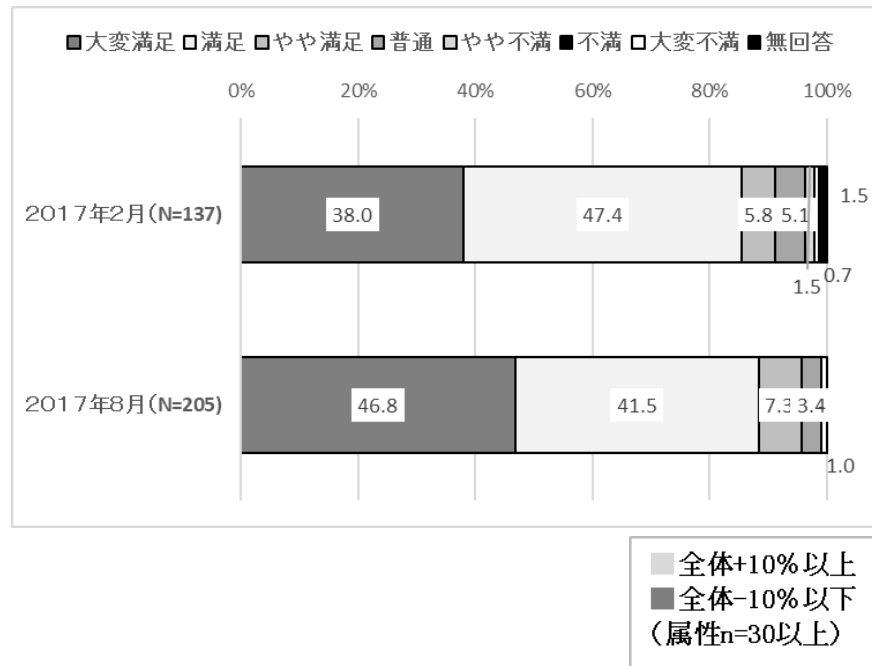

| 石垣島訪問全体での満足度 | | N数 | 大変満足 | 満足 | やや満足 | 普通 | やや不満 | 不満 | 大変不満 | 無回答 |
|-----------------|--------|----------|------|------|------|------|------|-----|------|-----|
| 2017年2月 (N=137) | | 137 | 38.0 | 47.4 | 5.8 | 5.1 | 1.5 | - | 0.7 | 1.5 |
| 2017年8月 (N=205) | | 205 | 46.8 | 41.5 | 7.3 | 3.4 | - | - | 1.0 | - |
| 2017年2月調査 | 性別 | 男性 | 70 | 34.3 | 51.4 | 7.1 | 4.3 | 1.4 | - | 1.4 |
| | 性別 | 女性 | 67 | 41.8 | 43.3 | 4.5 | 6.0 | 1.5 | - | 1.5 |
| | 年代別 | 10・20代 | 31 | 38.7 | 45.2 | 3.2 | 12.9 | - | - | - |
| | | 30代 | 58 | 39.7 | 48.3 | 5.2 | 3.4 | 1.7 | - | 1.7 |
| | | 40代以上 | 48 | 35.4 | 47.9 | 8.3 | 2.1 | 2.1 | - | 2.1 |
| | 国籍別 | 台湾 | 11 | 27.3 | 36.4 | 18.2 | 18.2 | - | - | - |
| | | 中国 | 75 | 26.7 | 54.7 | 6.7 | 6.7 | 2.7 | - | 1.3 |
| | | その他の国籍 | 51 | 56.9 | 39.2 | 2.0 | - | - | - | 2.0 |
| | 言語別 | 中国語(繁・簡) | 60 | 21.7 | 51.7 | 10.0 | 11.7 | 3.3 | - | 1.7 |
| | | 英語 | 77 | 50.6 | 44.2 | 2.6 | - | - | - | 2.6 |
| 入国地別 | 石垣空港 | 75 | 32.0 | 52.0 | 5.3 | 6.7 | 1.3 | - | 1.3 | |
| | 石垣空港以外 | 59 | 45.8 | 42.4 | 6.8 | 3.4 | 1.7 | - | - | |
| 2017年8月調査 | 性別 | 男性 | 112 | 49.1 | 42.0 | 6.3 | 2.7 | - | - | - |
| | 性別 | 女性 | 91 | 45.1 | 39.6 | 8.8 | 4.4 | - | 2.2 | - |
| | 年代別 | 10・20代 | 62 | 54.8 | 33.9 | 9.7 | 1.6 | - | - | - |
| | | 30代 | 63 | 50.8 | 38.1 | 6.3 | 3.2 | - | - | 1.6 |
| | | 40代以上 | 80 | 37.5 | 50.0 | 6.3 | 5.0 | - | - | 1.3 |
| | 国籍別 | 台湾 | 18 | 50.0 | 38.9 | 11.1 | - | - | - | - |
| | | 中国 | 104 | 30.8 | 54.8 | 9.6 | 4.8 | - | - | - |
| | | その他の国籍 | 83 | 66.3 | 25.3 | 3.6 | 2.4 | - | - | 2.4 |
| | 言語別 | 中国語(繁・簡) | 109 | 33.0 | 53.2 | 9.2 | 4.6 | - | - | - |
| | | 英語 | 96 | 62.5 | 28.1 | 5.2 | 2.1 | - | - | 2.1 |
| 入国地別 | 石垣空港 | 100 | 37.0 | 50.0 | 8.0 | 5.0 | - | - | - | |
| | 石垣空港以外 | 103 | 55.3 | 34.0 | 6.8 | 1.9 | - | - | 1.9 | |

2-26. 石垣島に来る前の期待と比べた評価

石垣島に来る前の期待と比べた評価では、

2月調査:期待以上に良かった(27.0%)、ほぼ期待どおりだった(58.4%)

8月調査:期待以上に良かった(42.4%)、ほぼ期待どおりだった(53.2%)

で、好評価合計(期待以上+ほぼ期待どおり)は、

2月調査で85.4%、8月調査で95.6%

となっており、8月調査時の方が10%以上高い。

〈図表 2-32. 石垣島に来る前の期待と比べた評価〉

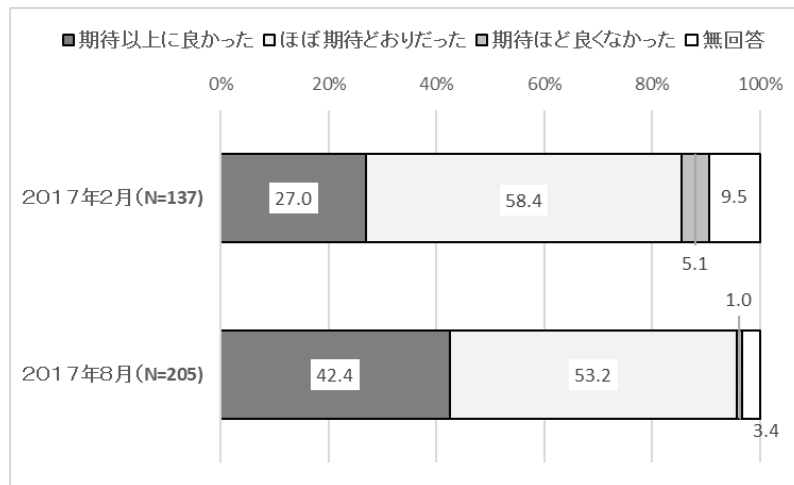

| 石垣島に来る前の期待と比べて | | N数 | 期待以上に良かった | ほぼ期待どおりだった | 期待ほど良くなかった | 無回答 | |
|-----------------|--------|----------|-----------|------------|------------|------|------|
| 2017年2月 (N=137) | | 137 | 27.0 | 58.4 | 5.1 | 9.5 | |
| 2017年8月 (N=205) | | 205 | 42.4 | 53.2 | 1.0 | 3.4 | |
| 2017年2月調査 | 性別 | 男性 | 70 | 25.7 | 58.6 | 4.3 | 11.4 |
| | | 女性 | 67 | 28.4 | 58.2 | 6.0 | 7.5 |
| | 年代別 | 10・20代 | 31 | 25.8 | 61.3 | 6.5 | 6.5 |
| | | 30代 | 58 | 27.6 | 60.3 | 5.2 | 6.9 |
| | | 40代以上 | 48 | 27.1 | 54.2 | 4.2 | 14.6 |
| | 国籍別 | 台湾 | 11 | 9.1 | 72.7 | - | 18.2 |
| | | 中国 | 75 | 20.0 | 62.7 | 8.0 | 9.3 |
| | | その他の国籍 | 51 | 41.2 | 49.0 | 2.0 | 7.8 |
| | 言語別 | 中国語(繁・簡) | 60 | 11.7 | 70.0 | 10.0 | 8.3 |
| | | 英語 | 77 | 39.0 | 49.4 | 1.3 | 10.4 |
| 入国地別 | 石垣空港 | 75 | 24.0 | 62.7 | 6.7 | 6.7 | |
| | 石垣空港以外 | 59 | 30.5 | 54.2 | 3.4 | 11.9 | |
| 2017年8月調査 | 性別 | 男性 | 112 | 44.6 | 50.0 | 0.9 | 4.5 |
| | | 女性 | 91 | 40.7 | 56.0 | 1.1 | 2.2 |
| | 年代別 | 10・20代 | 62 | 53.2 | 45.2 | - | 1.6 |
| | | 30代 | 63 | 46.0 | 47.6 | 1.6 | 4.8 |
| | | 40代以上 | 80 | 31.3 | 63.8 | 1.3 | 3.8 |
| | 国籍別 | 台湾 | 18 | 27.8 | 61.1 | - | 11.1 |
| | | 中国 | 104 | 29.8 | 68.3 | 1.9 | - |
| | | その他の国籍 | 83 | 61.4 | 32.5 | - | 6.0 |
| | 言語別 | 中国語(繁・簡) | 109 | 30.3 | 66.1 | 1.8 | 1.8 |
| | | 英語 | 96 | 56.3 | 38.5 | - | 5.2 |
| 入国地別 | 石垣空港 | 100 | 32.0 | 62.0 | 2.0 | 4.0 | |
| | 石垣空港以外 | 103 | 52.4 | 44.7 | - | 2.9 | |

■ 全体+10%以上
 ■ 全体-10%以下
 (属性n=30以上)

2-27. 石垣島への再来島意向

石垣島への再来島意向は、

2月調査: 必ず来たい(29.9%)、来たい(39.4%)、やや来たい(19.7%)

8月調査: 必ず来たい(33.2%)、来たい(40.5%)、やや来たい(20.0%)

で、再来島意向合計(必ず来たい+来たい+やや来たい)は、

2月調査で 89.1%、8月調査で 93.7%

となっており、8月調査時の方がやや高い。

「県調査」では、沖縄への再訪意向合計は 91.7%となっている。

〈図表 2-33. 石垣島への再来島意向

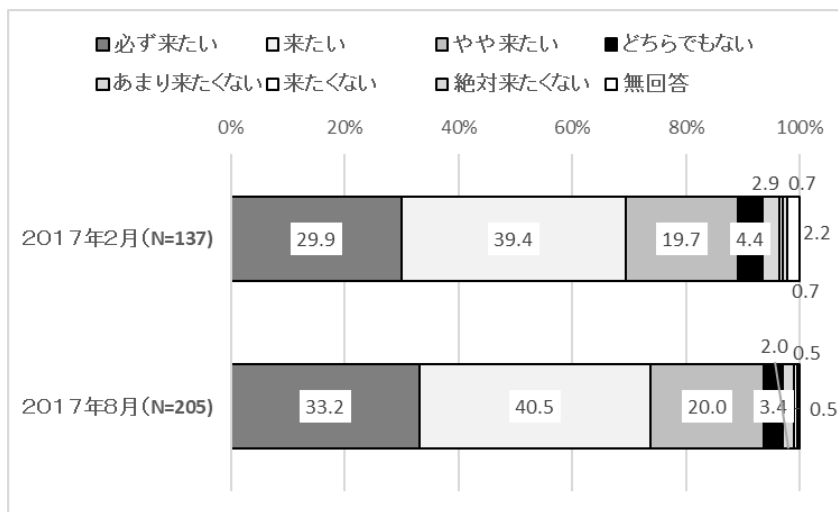

■ 全体+10%以上
 ■ 全体-10%以下
 (属性n=30以上)

| 石垣島への来島意向 | | N数 | 必ず来たい | 来たい | やや来たい | どちらでもない | あまり来たくない | 来たくない | 絶対来たくない | 無回答 | |
|-----------------|--------|----------|-------|------|-------|---------|----------|-------|---------|-----|-----|
| 2017年2月 (N=137) | | 137 | 29.9 | 39.4 | 19.7 | 4.4 | 2.9 | 0.7 | 0.7 | 2.2 | |
| 2017年8月 (N=205) | | 205 | 33.2 | 40.5 | 20.0 | 3.4 | 2.0 | 0.5 | - | 0.5 | |
| 2017年2月調査 | 性別 | 男性 | 70 | 30.0 | 38.6 | 24.3 | 2.9 | 1.4 | - | 1.4 | 1.4 |
| | 性別 | 女性 | 67 | 29.9 | 40.3 | 14.9 | 6.0 | 4.5 | 1.5 | - | 3.0 |
| | 年代別 | 10・20代 | 31 | 38.7 | 35.5 | 12.9 | 6.5 | 6.5 | - | - | - |
| | | 30代 | 58 | 29.3 | 34.5 | 25.9 | 5.2 | 1.7 | - | 1.7 | 1.7 |
| | | 40代以上 | 48 | 25.0 | 47.9 | 16.7 | 2.1 | 2.1 | 2.1 | - | 4.2 |
| | 国籍別 | 台湾 | 11 | 9.1 | 54.5 | 36.4 | - | - | - | - | - |
| | | 中国 | 75 | 18.7 | 41.3 | 24.0 | 6.7 | 5.3 | 1.3 | 1.3 | 1.3 |
| | | その他の国籍 | 51 | 51.0 | 33.3 | 9.8 | 2.0 | - | - | - | 3.9 |
| | 言語別 | 中国語(繁・簡) | 60 | 8.3 | 41.7 | 31.7 | 8.3 | 6.7 | 1.7 | 1.7 | - |
| | | 英語 | 77 | 46.8 | 37.7 | 10.4 | 1.3 | - | - | - | 3.9 |
| 入国地別 | 石垣空港 | 75 | 24.0 | 41.3 | 21.3 | 6.7 | 2.7 | 1.3 | 1.3 | 1.3 | |
| | 石垣空港以外 | 59 | 35.6 | 39.0 | 18.6 | 1.7 | 3.4 | - | - | 1.7 | |
| 2017年8月調査 | 性別 | 男性 | 112 | 28.6 | 44.6 | 17.9 | 4.5 | 2.7 | 0.9 | - | 0.9 |
| | 性別 | 女性 | 91 | 39.6 | 36.3 | 20.9 | 2.2 | 1.1 | - | - | - |
| | 年代別 | 10・20代 | 62 | 30.6 | 41.9 | 21.0 | 4.8 | - | - | - | 1.6 |
| | | 30代 | 63 | 39.7 | 36.5 | 19.0 | - | 4.8 | - | - | - |
| | | 40代以上 | 80 | 30.0 | 42.5 | 20.0 | 5.0 | 1.3 | 1.3 | - | - |
| | 国籍別 | 台湾 | 18 | 33.3 | 55.6 | 11.1 | - | - | - | - | - |
| | | 中国 | 104 | 22.1 | 46.2 | 25.0 | 2.9 | 2.9 | - | - | 1.0 |
| | | その他の国籍 | 83 | 47.0 | 30.1 | 15.7 | 4.8 | 1.2 | 1.2 | - | - |
| | 言語別 | 中国語(繁・簡) | 109 | 23.9 | 45.9 | 23.9 | 2.8 | 2.8 | - | - | 0.9 |
| | | 英語 | 96 | 43.8 | 34.4 | 15.6 | 4.2 | 1.0 | 1.0 | - | - |
| 入国地別 | 石垣空港 | 100 | 28.0 | 48.0 | 20.0 | 2.0 | 2.0 | - | - | - | |
| | 石垣空港以外 | 103 | 37.9 | 33.0 | 20.4 | 4.9 | 1.9 | 1.0 | - | 1.0 | |

3. 結果の要約

| | 2月調査 | 8月調査 |
|--------|---|---|
| 回答者属性 | 香港在住の中国国籍者が半数近くを占め、年代も30代が中心で、日本在住者の比率も高め。 | 欧州国籍者の比率が高く、年代は分散している。 中国在住でもマカオ在住が目立つ点特徴的。 |
| 来訪回数 | 海外旅行経験は10回以上が62.8%を占め、海外旅行経験が豊富な人が多い。 | 初来島の比率が相対的に高い。海外旅行経験は10回以上が50.2%に留まる。 |
| 来訪実態 | 石垣空港からの入国が半数以上。友人同士、夫婦、ひとり旅が目立つ。 日本の他の場所を経由しての来島は全体の4分の1。 | 家族連れが中心となり、住んでいるところから直接来訪の比率が相対的に低く、日本国内のどこかに寄ってから来訪が多い。 ガイドブックを情報源とした人が多かった。 |
| 宿泊実態 | 石垣島内の宿泊日数は平均3.1泊。 中国籍・石垣空港入国者は「4泊」が最も高い。これは調査期間中、香港エクスプレスの就航が火曜到着土曜出発だったことの影響が考えられる。 石垣島以外離島の宿泊日数は平均0.6泊。 | 石垣島内の宿泊日数は平均3.9泊で、2月に比べ多くなっている。 中国籍・石垣空港入国者は「3泊」が最も高い。 石垣島以外離島の宿泊日数は平均0.6泊で、2月と同様。 |
| 域内行動実態 | 移動時の交通機関は、船・レンタカー・空港リムジンバスの順で高い。 訪問場所は、川平湾・竹富島・平久保崎灯台・玉取崎展望台の順で高い。 買物場所は、スーパーマーケット・石垣市公設市場・コンビニエンスストア・空港の売店の順で高い。 購入物は、菓子類・酒類以外の飲料・日用品・酒類の順で高い。 石垣島等でしたことは、地元の料理を食べた・海、山などの自然の景観を楽しんだ・地元のお土産を買った・名所・旧跡の観光・写真・動画撮影の順で高い。 | 移動時の交通機関は、2月に比べ30代の路線バスの利用が高め。 訪問場所は、2月に比べ川平湾・西表島・米原ビーチへの訪問が高い。 買物場所は、2月に比べ空港の売店の利用が低く、コンビニエンスストア利用が高い。 購入物は、2月に比べ菓子類が低くなり、果物・野菜が高い。 石垣島等でしたことは、2月に比べマリナーアクティビティ・星空観察・海、山などの自然の景観を楽しんだ・地元の人との交流が高い。 |

| | 2月調査 | 8月調査 |
|------|---|--|
| 経済指標 | 石垣島訪問の支出総額は日本円に換算して平均 148,488 円。該当平均人数は 2.1 人。 一人当たりでは平均 81,423 円 個人年収は日本円に換算して平均 5,216,558 円。 | 石垣島訪問の支出総額は日本円に換算して平均 211,413 円。該当平均人数は 2.8 人。 一人当たりでは平均 94,340 円 個人年収は日本円に換算して平均 3,826,218 円。 |
| 評価指標 | 要素別満足度は、食事のメニュー・味、観光施設や宿泊施設でのおもてなし、食事施設の順で高い。 全体での満足度は、大変満足 38.0%で、満足度合計では 91.2%。 期待との比較評価では、期待以上に良かった 27.0 %で、好評価合計では 85.4%。 再来訪意向では、必ず来たい 29.9%で、意向あり合計では 89.1%。 | 要素別満足度は、2月と比べ WiFi と両替の利便性が高めで、案内表記の分かりやすさが低め。 全体での満足度は、大変満足 46.8%で、満足度合計では 95.6%。 期待との比較評価では、期待以上に良かった 42.4 %で、好評価合計では 95.6%。 再来訪意向では、必ず来たい 33.2%で、意向あり合計では 93.7%。 |

【総評】

空港を利用して石垣市内に訪れる外国人観光客は、2月の閑散期と8月の繁忙期では、属性にかなりの違いがみられる。

2月に訪れる人々は、海外旅行慣れた個人旅行者いわゆる FIT 層が多いと推察され、アウトドア系のアクティビティには向かない天候が続く時期に来訪した分、8月に訪れる人々よりも竹富島以外の周辺離島への訪問は少ない。ただ、相対的に経済的な余裕はあるものと思われる。

8月に訪れる人々は、夏季の日本への旅行の一環で石垣島に訪れているファミリー層が多いと推察される。気候的にも恵まれた時期のため、ビーチ、離島への訪問も多く、地元の人々との交流も含め、アクティブに石垣島を楽しみ、滞在も長めで、支出する金額も相対的に多めとなっている。結果、満足度のレベルは8月に訪れた人々の方が高く、再来訪意向も高い。

今後の全国的なインバウンドの増加が見込まれる中、石垣島圏域ローカルにおけるインバウンド対応戦略を構築する上では、繁忙期の受け皿の拡大と、閑散期の満足度向上施策の両面を考慮していく必要がある。特に香港路線の拡充に伴い、欧米系のインバウンドが占める割合が増える可能性がある点は、このエリアの特徴として念頭に置くべきか。

4. 使用調査票

|  石垣市 外国人旅行者調査 | |
|---|--|
| <p>ようこそ石垣島へ。ご来島誠にありがとうございます！</p> <p>石垣市では、石垣市を訪れた外国人旅行者の実態調査を行なっています。この調査は石垣市を訪れた外国人旅行者の旅行動向や消費実態を調査し、今後の観光行政の基礎資料とするものです。</p> <p>この調査は個人のお名前もお聞きせず、すべて統計的に処理します。</p> <p>ご旅行中のところ誠に恐れ入りますが、是非ご協力をお願い致します。</p> | |

- Q1 **まず、調査票にご記入いただいている本日の日付（日本時間）をご記入ください。**
 2017年 8月 日
- Q2 **あなたの性別をお選びください。（お答えは1つ）**
 1 男性 2 女性
- Q3 **あなたの年齢をお答えください。（お答えは1つ）**
 1 10代 2 20代 3 30代 4 40代 5 50代 6 60代 7 70代
 8 80歳以上
- Q4 **あなたの国籍をお答えください。（お答えは1つ）** ※その他は日本語または英語でご記入ください
 1 台湾 2 中国 3 韓国 4 米国 5 欧州（国名：_____）
 6 日本 7 その他の国（国名：_____）
- Q5 **あなたのお住まいの国・地域をお答えください。（お答えは1つ）** ※その他は日本語または英語でご記入ください
 1 台湾 2 中国 3 韓国 4 米国 5 欧州（国名：_____）
 6 日本（都道府県名：_____） 7 その他の国（国名：_____）
- Q5SQ **中国にお住まいの方にお尋ねします。あなたがお住まいの地域をお答えください。（お答えは1つ）**
 1 香港 2 北京市 3 上海市 4 広州市 5 その他（_____）
- Q6 **日本に入学した空港・海港をお答えください。（お答えは1つ）** ※その他は日本語または英語でご記入ください
 1 石垣空港 2 那覇空港 3 成田空港 4 羽田空港
 5 関西空港 6 中部空港 7 その他の空港（_____）
 8 空港以外（_____）
- Q7 **今回の来島を含めた以下の回数をお答えください。（お答えは英数字で）**
- | | | | |
|-------|--------------------|----------------------|----|
| Q7SQ1 | 石垣島に来たのは今回で何回目ですか | <input type="text"/> | 回目 |
| Q7SQ2 | 今回を含め沖縄に来たのは何回目ですか | <input type="text"/> | 回目 |
| Q7SQ3 | 今回を含め日本に来たのは何回目ですか | <input type="text"/> | 回目 |
| Q7SQ4 | 今回を含め海外旅行は何回目ですか | <input type="text"/> | 回目 |
- Q8 **今回の石垣島への来島経路をお答えください。（お答えは1つ）** ※その他は日本語または英語でご記入ください
 1 居住地から直接
 2 居住地以外の海外から直接（具体的な場所：_____）
 3 日本の他の場所から（都道府県：_____）
- Q9 **来島する前、石垣島の情報は何で得ましたか。（お答えはいくつでも）**
 1 テレビ番組 2 テレビCM 3 新聞・雑誌の記事
 4 新聞・雑誌の広告 5 ガイドブック 6 写真集
 7 旅行会社のパンフレット 8 旅行会社や旅行情報のウェブサイト
 9 自治体や観光協会のウェブサイト 10 宿泊施設のウェブサイト
 11 SNS 12 旅行の展示会や見本市 13 友人や家族との会話
 14 その他（_____） ※その他は日本語または英語でご記入ください
- Q10 **今回石垣島へは誰と一緒に来ましたか。（お答えはいくつでも）** ※その他は日本語または英語でご記入ください
 1 自分ひとり 2 夫婦・パートナー 3 家族・親族
 4 職場の同僚 5 友人 6 恋人 7 その他（_____）

Q11 **どこに宿泊しましたか。(お答えはいくつでも)** ※その他は日本語または英語でご記入ください

- 1 ホテル (名称 _____)
2 民宿 (名称 _____)
3 ゲストハウス・ドミトリー (名称 _____)
4 親戚・知人宅 (場所 _____)
5 AirBnB (場所 _____)
6 その他 (_____)
7 今回宿泊はしていない

Q12 **周辺の離島も含め何泊しましたか。(お答えは英数字で)**

石垣島内: 泊 石垣島以外離島: 泊

Q13 **周辺の離島も含め移動に使った交通機関は何ですか。(お答えはいくつでも)**

- 1 空港リムジンバス 2 ツアーバス 3 路線バス 4 レンタカー
5 一般タクシー 6 観光(貸切)タクシー 7 自転車
8 親戚・知人の車 9 船 10 飛行機 11 その他 (_____)

※その他は日本語または英語でご記入ください

Q14 **今回の旅行で訪問した場所はどこですか。(お答えはいくつでも)**

- 1 平久保崎灯台 2 玉取崎展望台 3 石垣島鍾乳洞 4 パンナ公園
5 石垣やいま村 6 八重山博物館 7 宮良殿内 8 唐人墓
9 富崎観音堂 10 桃林寺 11 石垣島天文台 12 名蔵アンバル
13 御神崎灯台 14 川平湾 15 ヤヤマヤ群生地 16 米原ビーチ
17 底地ビーチ 18 真栄里ビーチ 19 フサキビーチ 20 サンセットビーチ
21 白保集落 22 竹富島 23 黒島 24 小浜島
25 西表島 26 波照間島 27 新城島 28 鳩間島
29 与那国島 30 その他 (_____)

※その他は日本語または英語でご記入ください

Q15 **石垣島ではどこで買い物をしましたか。(お答えはいくつでも)**

- 1 石垣市公設市場 2 空港の売店 3 ユーグレナモール 4 ゆらていく市場
5 スーパーマーケット 6 ファーマシー 7 家電量販店 8 大型衣料品店
9 酒販店 10 コンビニストア 11 宿泊施設内売店 12 泡盛の酒造所
13 100円ショップ 14 市街メインストリートの土産物屋
15 その他 (_____) ※その他は日本語または英語でご記入ください

Q16 **石垣島では何を買いしましたか。(お答えはいくつでも)**

- 1 菓子類 2 果物・野菜 3 海産物 4 畜産物
5 酒類 6 酒類以外の飲料 7 弁当・サンドイッチ 8 宝飾品・アクセサリー
9 電化製品 10 化粧品 11 医薬品 12 衣類
13 靴・かばん 14 日用品 15 その他 (_____)

※その他は日本語または英語でご記入ください

Q17 **今回石垣島や周辺の離島で何をしましたか。(お答えはいくつでも)**

- 1 地元の料理を食べた 2 地元のお土産を買った 3 名所・旧跡の観光
4 海、山などの自然の景観を楽しんだ 5 ダイビング
6 シュノーケリング・釣り・SUP・カヤックなどのマリナクティビティ
7 星空観察 8 マラソン・サイクリングなどのフィールドスポーツ
9 登山・トレッキング・採集などのフィールドワーク 10 エコツアーへの参加
11 ゴルフ 12 写真・動画撮影 13 スパ・エステ
14 地元の人に教えてもらう体験プログラムへの参加
15 地元の伝統行事やお祭り、イベントなどの鑑賞
16 地元の伝統行事やお祭り、イベントなどへの参加
17 地元の人との交流 18 旅先での出会いや交流を楽しむ ※その他は日本語または英語でご記入ください
18 その他 (_____)

Q18 今回の石垣島訪問での支出金額をお聞きします。 ※その他は日本語または英語でご記入ください

Q18SQ1 子供を含め、何人分の金額を記入しますか。 人分

Q18SQ2 記入する通貨は何ですか。(お答えは1つ)

1 □ 円 2 □ ドル 3 □ 元 4 □ 台湾ドル 5 □ その他通貨 ()

Q18SQ3 支出総額はいくらですか。(お答えは英数字で)

Q18SQ4 支出総額の内、パッケージツアー金額はいくらですか

Q18SQ5 支出総額の内、パッケージツアー以外の金額はいくらですか

Q18SQ6 パッケージツアー以外の金額の内、宿泊費はいくらですか

Q18SQ7 パッケージツアー以外の金額の内、飲食費はいくらですか

Q18SQ8 パッケージツアー以外の金額の内、交通費はいくらですか

Q18SQ9 パッケージツアー以外の金額の内、娯楽利用費はいくらですか

Q18SQ10 パッケージツアー以外の金額の内、お土産の費用はいくらですか

Q18SQ11 その他にかかった費用はいくらですか

| |
|--|
| |
| |
| |
| |
| |
| |
| |
| |
| |

↑※数字で記入

Q19 以下に挙げる項目ごとに満足度をお選びください。(お答えはそれぞれ1つ)

| | 1 | 2 | 3 | 4 | 5 | 6 |
|--------------------------|--------------------------|--------------------------|--------------------------|--------------------------|--------------------------|----------------------------|
| | 満 足 | や や 満 足 | 普 通 | や や 不 満 | 不 満 | な 利 用 し て い |
| Q19SQ1 食事施設 | <input type="checkbox"/> | <input type="checkbox"/> | <input type="checkbox"/> | <input type="checkbox"/> | <input type="checkbox"/> | <input type="checkbox"/> |
| Q19SQ2 食事のメニュー・味 | <input type="checkbox"/> | <input type="checkbox"/> | <input type="checkbox"/> | <input type="checkbox"/> | <input type="checkbox"/> | <input type="checkbox"/> |
| Q19SQ3 宿泊施設 | <input type="checkbox"/> | <input type="checkbox"/> | <input type="checkbox"/> | <input type="checkbox"/> | <input type="checkbox"/> | <input type="checkbox"/> |
| Q19SQ4 観光施設 | <input type="checkbox"/> | <input type="checkbox"/> | <input type="checkbox"/> | <input type="checkbox"/> | <input type="checkbox"/> | <input type="checkbox"/> |
| Q19SQ5 交通機関 | <input type="checkbox"/> | <input type="checkbox"/> | <input type="checkbox"/> | <input type="checkbox"/> | <input type="checkbox"/> | <input type="checkbox"/> |
| Q19SQ6 土産品 | <input type="checkbox"/> | <input type="checkbox"/> | <input type="checkbox"/> | <input type="checkbox"/> | <input type="checkbox"/> | <input type="checkbox"/> |
| Q19SQ7 観光施設や宿泊施設でのおもてなし | <input type="checkbox"/> | <input type="checkbox"/> | <input type="checkbox"/> | <input type="checkbox"/> | <input type="checkbox"/> | <input type="checkbox"/> |
| Q19SQ8 外国語対応能力 | <input type="checkbox"/> | <input type="checkbox"/> | <input type="checkbox"/> | <input type="checkbox"/> | <input type="checkbox"/> | <input type="checkbox"/> |
| Q19SQ9 案内表記の分かりやすさ | <input type="checkbox"/> | <input type="checkbox"/> | <input type="checkbox"/> | <input type="checkbox"/> | <input type="checkbox"/> | <input type="checkbox"/> |
| Q19SQ10 両替の利便性 | <input type="checkbox"/> | <input type="checkbox"/> | <input type="checkbox"/> | <input type="checkbox"/> | <input type="checkbox"/> | <input type="checkbox"/> |
| Q19SQ11 クレジットカード・銀聯カード対応 | <input type="checkbox"/> | <input type="checkbox"/> | <input type="checkbox"/> | <input type="checkbox"/> | <input type="checkbox"/> | <input type="checkbox"/> |
| Q19SQ12 WiFi | <input type="checkbox"/> | <input type="checkbox"/> | <input type="checkbox"/> | <input type="checkbox"/> | <input type="checkbox"/> | <input type="checkbox"/> |
| Q19SQ13 CIQ (入国手続きなど) | <input type="checkbox"/> | <input type="checkbox"/> | <input type="checkbox"/> | <input type="checkbox"/> | <input type="checkbox"/> | <input type="checkbox"/> |

Q20 今回の周辺離島を含む石垣島訪問全体での満足度をお答えください。(お答えは1つ)

| 1 | 2 | 3 | 4 | 5 | 6 | 7 |
|--------------------------|--------------------------|--------------------------|--------------------------|--------------------------|--------------------------|--------------------------|
| <input type="checkbox"/> | <input type="checkbox"/> | <input type="checkbox"/> | <input type="checkbox"/> | <input type="checkbox"/> | <input type="checkbox"/> | <input type="checkbox"/> |
| 大 変 満 足 | 満 足 | や や 満 足 | 普 通 | や や 不 満 | 不 満 | 大 変 不 満 |

Q21 石垣島に来る前の期待と比べてどう思いましたか。(お答えは1つ)

1 □ 期待以上に良かった 2 □ ほぼ期待どおりだった 3 □ 期待ほど良くなかった

Q22 また、石垣島に来たいと思いますか。(お答えは1つ)

| 1 | 2 | 3 | 4 | 5 | 6 | 7 |
|--------------------------|--------------------------|--------------------------|--------------------------|---|--------------------------|----------------------------|
| <input type="checkbox"/> | <input type="checkbox"/> | <input type="checkbox"/> | <input type="checkbox"/> | <input type="checkbox"/> | <input type="checkbox"/> | <input type="checkbox"/> |
| 必 ず 来 た い | 来 た い | や や 来 た い | な ど い ち も | 来 あ た ま ら く り な い | 来 た く な い | 絶 対 対 す な い |

Q23 あなたの年収はいくらですか。

Q23SQ1 記入する通貨は何ですか。(お答えは1つ) ※その他は日本語または英語でご記入ください

1 □ 円 2 □ ドル 3 □ 元 4 □ 台湾ドル 5 □ その他通貨 ()

Q23SQ2 金額はいくらですか。(お答えは英数字で)

アンケートは以上です。ご協力ありがとうございました。お気をつけてお帰り下さい。

平成 29 年度インバウンド現地調査報告書

編集発行：石垣市 企画部観光文化スポーツ局観光文化課

〒907-8501 沖縄県石垣市美崎町 14 番地

調査委託先：株式会社ネオマーケティング 石垣マーケティングラボ

〒907-0014 沖縄県石垣市新栄町 6-18 石垣市 IT 事業支援センター2F

平成 29 年 10 月