

別記様式第2号・その1(第8条第1項関係)  
議員に係る政務活動費収支報告等

令和8年3月31日

石垣市議会議長  
我喜屋 隆次 様

議員名 花谷 史郎 

令和7年度政務活動費収支報告について

石垣市議会政務活動費の交付に関する条例第8条第1項に基づき、別紙のとおり令和7年度政務活動費収支報告書を提出します。

記

令和7年4月分 ～ 令和8年3月分

別記様式第2号・その2(第8条第1項関係)  
議員に係る政務活動費収支報告等

令和7年度政務活動費収支報告書

議員名 花谷史郎

1 収入  
政務活動費 300,000 円

2 支出 (単位:円)

項目	金額	備考
調査研究費	49,640円	東京出張 26,660円(航空券代) 那覇出張 22,980円(航空券代)
研修費		
広報費		
広聴費		
要請・陳情活動費		
会議費		
資料作成費		
資料購入費		
人件費		
事務所費		
合計	49,640	

3 残額 250,360 円

(注) 備考欄には、主たる支出の内訳を記載する。

## 活動実施報告書

・日時 R7 11.28

・場所 東京、国土交通省、農林水産省など

・活動内容

各庁等の事業メニューを概観確認し、  
既存の事業や新規事業の可能性を深究

・活動目的

○本市の牛ふん堆肥生産のためのメニュー調査  
○商船やいまの事業と国の支援の関係性

・成果

今後、各事業の可能性と国の認識が  
確認できた。

\*資料等があれば添付して下さい。

# 石垣港・基隆港定期航路開設支援事業

## 取扱注意

### 事業概要

石垣港と台湾基隆港における貨客船による定期航路開設を通じて、安定的な人流・物流環境の構築を通じた産業振興を図るため、候補船の調達等を行う。

○事業期間：R6～R12

○補助対象事業費：928百万円（国費：743百万円）

#### 【離島地域特有の条件不利性】

県内離島人口の4割超を占める石垣市は本島から400km以上離れており、災害時等に物資供給が停滞することに伴う島民生活に及ぼす影響が大きく、現状の物資供給ルートが（九州方面からの）南下ルートに加え、（台湾からの）北上ルートの開設により、周辺離島も含めた安定的な物資供給体制の構築が可能となり、災害に強いまちづくりの一助となるもの。

#### 【先導性】

・市と民間事業者が共同で新法人を設立のうえ、官民協働のもと運営等を実施。  
 ・近隣離島への輸送体制強化や更なる観光人流の創出が可能となり、周辺離島全体への波及効果も期待される。

### 事業の目的・効果

#### 【目的】

貨客船による定期航路開設を通じ、安定的な人流・物流環境の構築による産業振興を図るとともに、災害時等においては周辺離島も含め緊急搬送等が可能となるため、物資不足解消の一助となる。

#### 【R12年度成果目標】

- ・観光客増加による経済効果 約27億円
- ・雇用者数の創出 100人
- ・災害時等の物資緊急搬送率 100%

### 年度毎の取組

（単位：百万円）

取組	R6	R7	R8	R9	R10	R11	R12
購入手続業務 2 (1.6)							
船舶調達業務 118 (94)		147 (118)	147 (118)	147 (118)	147 (118)	147 (118)	176 (141)
救命艇等設置業務 44 (35)							

### 事業イメージ

#### 候補船の概要

- 船名 PANSTAR DREAM
- 建造年 1997年
- 造船所 三菱重工 工業下関造船所
- 現船主 Panstar Co., Ltd.
- 運航者 株式会社サンスタールライン(SANSTARLINE CO., LTD.)
- 総トン数 21,535MT
- 全長/全幅/深さ 160m/25m/8.30m
- 喫水 (=d) Laden 6.15m / Light 6.15m
- 旅客定員 545名
- 積載トン (d=5.95/6.05) 21,535/9,690
- 車両積載 180TEU (20ftコンテナ180台分)
- 主機 18PC2=6V×2セット (クイゼンエンジン)

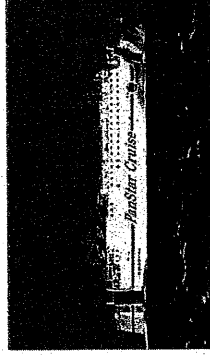

注：調達スペックについては、市中で調達可能な複数の候補船から、積載量・旅客数・通年利用可能性等を踏まえ、最も適正条件のものを選定

# 沖繩離島活性化推進事業費 (内閣府政策統括官(沖縄政策担当))

7年度予算案 **30.8億円**

(6年度予算額 25.8億円)

## 事業概要・目的

○ 沖繩の離島地域は、本島から遠隔に位置し、広大な海域に散在し、市場規模等が狭小であるといった特有の条件不利性を有しており、人口減少・高齢化、割高な生活コストなど、県内の他の地域に比べ、なお厳しい自然的・社会的状況が存在。

○ 離島地域の条件不利性に起因する地域課題の解決に向け、離島市町村がそれぞれの地域の实情に応じ実施する産業振興・定住条件の整備などの取組や小規模離島における子育て支援の取組等を支援し、条件不利性の緩和・解消と地域社会の持続可能性の維持向上を図る。

◆補助対象者：沖繩の離島を含む市町村(18市町村)(注)

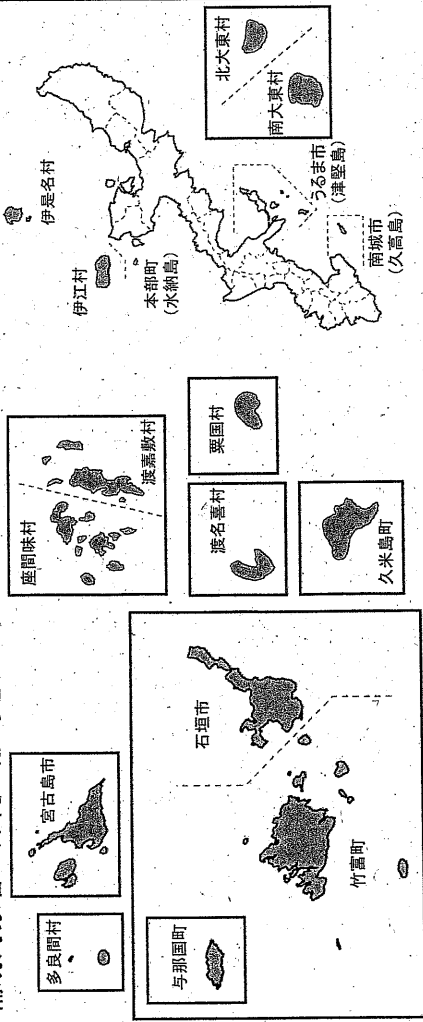

## 事業イメージ・具体例

### <補助対象事業>

- (1) 農水産業等及び観光分野の産業振興に資する事業
- (2) 移住及び定住の促進に資する事業
- (3) 持続可能な地域社会の形成を図るための課題解決に資する事業
- (4) 小規模離島における子育て支援に資する事業(新規拡充)

### <事業要件>

- 沖繩県内の他地域とは異なる離島地域特有の条件不利性に起因する課題解決に向け、地域の实情に応じ実施する事業
- 離島地域の地域課題の解決や振興に資するものであって、官民連携・政策間連携等の先導性を有するモデル的な事業(事業例)

定住促進住宅の整備



農業等に従事する移住者が入居するための住宅を整備

植物コンテナ、野菜工場の整備

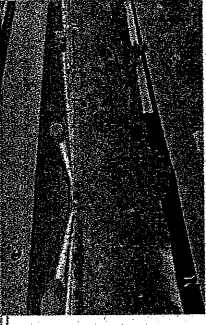

島民へ新鮮な葉野菜の安定供給を図るための施設を整備

## 資金の流れ

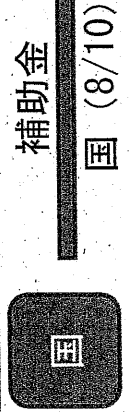

補助金

国 (8/10)

## 期待される効果

- 離島地域特有の条件不利性の緩和・解消
- 離島地域それぞれの特色を生かした産業振興・定住環境の整備等による離島の振興

(注) 一部事業については小規模離島13町村が対象

# 肥料の国産化・安定供給のうち

## ○ 国内肥料資源利用拡大対策事業

【令和7年度予算額 8(8)百万円】  
 【令和6年度補正予算額 6,390百万円】

### <対策のポイント>

肥料の国産化に向けて、畜産由来の堆肥や下水汚泥資源などの国内資源の肥料利用を推進するため、肥料の原料供給事業者、肥料製造事業者、肥料利用者の連携づくりや施設整備等を支援するとともに、肥料小売価格の急騰が見込まれる場合に実施する影響緩和対策に関する調査等を実施します。

### <事業目標>

肥料の使用量（リンベース）に占める国内資源の利用割合を拡大（40% [令和12年度まで]）

### <事業の内容>

#### 1 施設整備等への支援

堆肥等の高品質化・ペレット化など、広域流通等に必要な施設整備等を支援します。

#### 2 国内資源の肥料利用拡大等の取組への支援

① ほ場での効果検証の取組、成分分析、検討会開催、機械導入等を支援します。  
 ② 関係事業者間のマッチングや理解醸成等の取組を支援します。

#### 3 肥料価格急騰対策に関する調査

国内外の肥料原料価格等の動向を把握する調査を行います。

#### 4 国内資源の肥料利用拡大に向けた調査

① 国内資源の肥料利用の効率化に必要な全国の土壌養分等の状況を調査し、土地生産力を明らかにします。  
 ② 家畜排せつ物等の高度利用実態等を調査します。

### <事業の流れ>

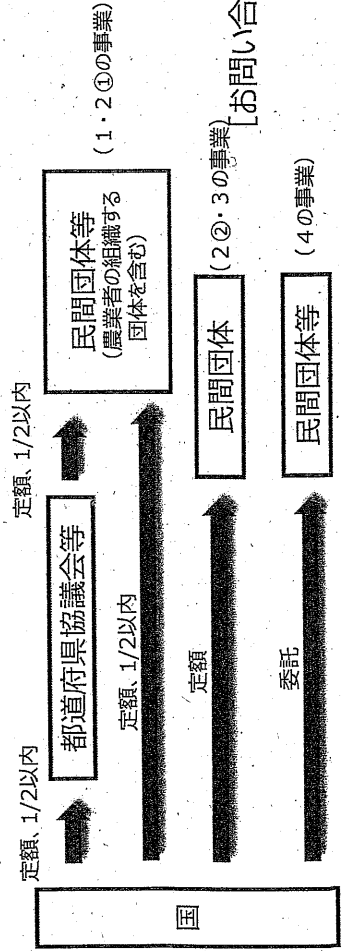

### 原料供給事業者、肥料製造事業者、肥料利用者 との間で連携計画を作成した者へ支援

#### 原料供給事業者

▶ 堆肥の高品質化等に必要施設等の整備支援  
 ・堆肥処理施設  
 ・乾燥施設・臭気設備 等

▶ 肥料向けの国内資源の供給実証支援  
 ・資材購入費  
 ・成分分析費 等

#### 肥料製造事業者

▶ 肥料の製造施設等の整備支援  
 ・ペレット化施設  
 ・乾燥施設・臭気設備 等

▶ 肥料の試作支援  
 ・資材購入費  
 ・成分分析費 等

#### 肥料利用者

▶ 肥料の利用機械等の導入支援  
 ・堆肥等散布機  
 ・土壌分析機 等

▶ 肥料の効果検証支援  
 ・資材購入費  
 ・土壌分析費 等

### 肥料利用者が使いやすい肥料の実用化・利用拡大

〔高品質な堆肥〕〔有機入り配合肥料〕〔ペレット肥料〕



(1、2、3、4の事業) 農産局技術普及課 (03-6744-2182)  
 (2①、4①の事業) 農業環境対策課 (03-3593-6495)  
 (1、2、4②の事業) 畜産局畜産振興課 (03-6744-7189)

# みどりの食料システム戦略推進交付金のうち バイオマスの地産地消

令和8年度予算概算要求額 3,911百万円（前年度 612百万円）の内数

## ＜対策のポイント＞

地域のバイオマスを活用したエネルギー地産地消に取り組む事業者等が行う、バイオマスプラント等の調査、設計、施設整備を支援するとともに、バイオ液肥散布車等の導入やバイオ液肥の利用促進のための取組等を支援します。

## ＜事業目標＞

- 化学肥料使用量の低減（72万トン（20%低減））〔令和12年〕
- 2050年カーボンニュートラルの実現に向けて、農林漁業の健全な発展に資する形で、我が国の再生可能エネルギーの導入拡大に歩調を合わせた、農山漁村における再生可能エネルギーの導入〔令和12年〕
- バイオマスの利用率（80%）〔令和12年〕

## ＜事業の内容＞

- 1. 地産地消型バイオマスプラント等の導入（事業化の推進・施設整備）**  
家畜排せつ物、食品廃棄物、農作物残渣等の地域資源を活用し、売電に留まることなく、熱利用、地域レジリエンス強化を含めた、エネルギー地産地消の実現に向けて、調査、設計、施設整備（マテリアル製造設備を含む）、施設の機能強化対策、効果促進対策等を支援します。
- 2. バイオ液肥散布車等の導入（機械導入）**  
メタン発酵後の副産物（バイオ液肥）の肥料利用を促進するため、バイオ液肥散布車等の導入を支援します。
- 3. バイオ液肥の利用促進**  
① 散布機材や実証ほ場を用意し、バイオ液肥をほ場に散布します（散布実証）。  
② 散布実証の結果に加え、バイオ液肥の成分や農作物の生育状況を調査・分析し、肥料効果を検証します（肥効分析）。  
③ 普及啓発資料や研修会等により利用拡大を図ります（普及啓発）。

※以下の場合に優先的に採択します

- ・みどりの食料システム法に基づく特定区域において取組を行う場合
- ・事業実施主体の構成員（農業者、民間団体等）が「みどり認定」等を受けている場合
- ・農林漁業循環経済先導計画に基づく取組を行う場合

## ＜事業の流れ＞



## 事業化の推進（調査・設計）

### 地産地消型バイオマスプラント等の導入（施設整備）、施設の機能強化対策

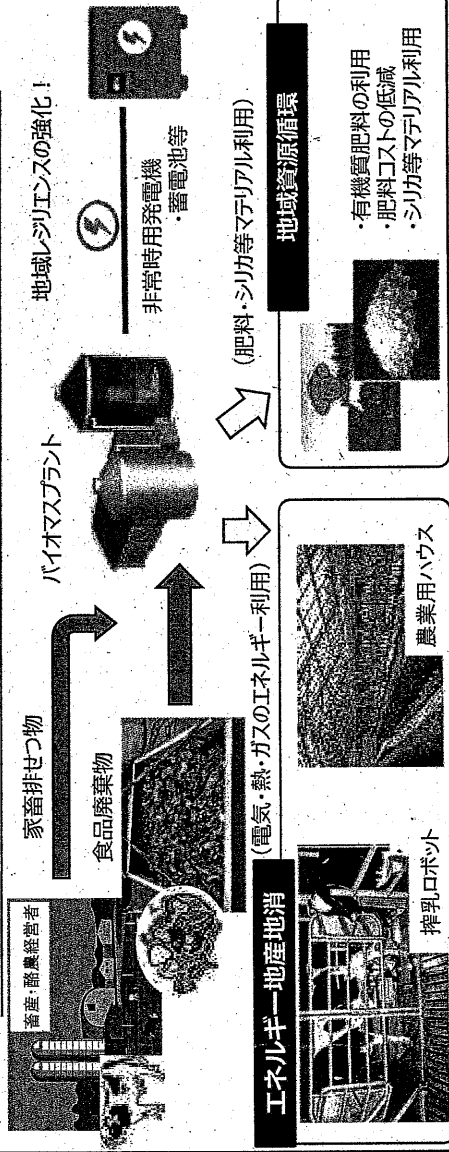

### バイオ液肥散布車等の導入



副産物の有効利用！

### バイオ液肥の利用促進

- ① 散布実証
- ② 肥効分析
- ③ 普及啓発



農林水産省 大臣官房  
環境バイオマス政策

MAFF  
農林水産省

〒100-8950 東京都千代田区霞が関1丁目2番1号  
電話 03-3502-8111  
代表 03-3502-8111  
直通 03-6738-6476  
E-mail: [redacted]



〒100-8950 東京都千代田区霞が関1-2-1  
代表: 03-3502-8111  
直通: 03-6738-6476  
E-mail: [redacted]

消防庁 国民保護室  
(併) 国民保護支援調整室

農林水産省

大臣官房 環境バイオマス政策課  
再生可能エネルギー室

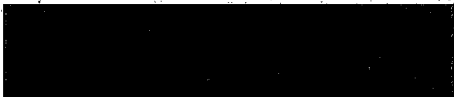

〒100-8950  
東京都千代田区霞が関1丁目2番1号  
TEL 03-3502-8111  
直通 03-6738-6478 FAX 03-6738-6552  
E-mail: [redacted]

00-0014  
東京都千代田区外神田区西町二丁目四番一  
電話 03(三三五)二二二二  
03(三五八)三四六二  
FAX 03(三五八)二五二六  
E-mail: [redacted]



内閣官房副長官補(事務対応・危機管理担当)付

農林水産省 MAFF

畜産局 畜産振興課 環境保全班



〒100-8950 東京都千代田区霞が関1-2-1  
電話 03-3502-8111  
03-6744-7189 (直通)  
FAX 03-3593-7233  
E-mail: [redacted]

〒100-0014  
東京都千代田区外神田区西町二丁目四番一  
電話 03(三五八)二二二二  
03(三五八)八九二六  
FAX 03(三五八)二五二六  
E-mail: [redacted]



内閣官房副長官補(事務対応・危機管理担当)付

農林水産省

大臣官房 環境バイオマス政策課

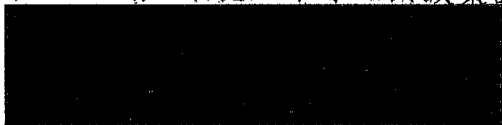

〒100-8950  
東京都千代田区霞が関1丁目2番1号  
TEL 03-6738-6477  
E-mail: [redacted]

〒100-0014  
東京都千代田区外神田区西町二丁目四番一  
電話 03(三五八)二二二二  
03(三五八)八九二六  
E-mail: [redacted]



内閣官房副長官補(事務対応・危機管理担当)付

農林水産省

大臣官房 環境バイオマス政策課



〒100-8950  
東京都千代田区霞が関1丁目2番1号  
TEL 03-3502-8111  
直通 03-3502-8181(84487)  
E-mail: [redacted]



農林水産省

大臣官房 環境バイオマス政策課



〒100-8950  
東京都千代田区霞が関1丁目2番1号  
TEL 03-6738-6477  
E-mail: [redacted]

## 活動実施報告書

・日時 R8. 3. 20

・場所 那覇市古島・教育福祉会館

・活動内容

沖縄県内の各自治体の課題等を地方議員が共有するための活動。

・活動目的

ワークショップを通じて、県民の意識を確認し、石垣市の課題も伝えたい。

・成果

普段交流の少ない那覇や沖縄本島の市民と交流し、離島との共通点、または違う点を共有できた。  
県や各自治体と連携して課題解決の糸口を探る。

\*資料等があれば添付して下さい。

# コレカラ

## KOREKALA

ワークショップ

「沖縄の未来は私たちが決める」

～くらし・経済・平和をみんなで語ろう～

沖縄のこれからを、沖縄の若手議員や  
県民のみなさんと一緒に考えるワークショップです。

暮らしのこと、地域経済のこと、  
平和や基地の問題などについて、  
それぞれの思いを気軽に語り合ってみませんか。

立場や世代をこえて、自由に話せる場です。

どなたでもご参加いただけます。

ぜひお気軽にご参加ください。

参加費  
無料

2026. **3.20** fri 14:00-15:30

教育福祉会館3Fホール(那覇市古島1-14-6)

主催「沖縄の未来は私たちが決める」実行委員会

呼びかけ人(五十音順)

上原快佐、儀保唯、玉城健一郎

石嶺美奈実、内原英聡、喜友名秀樹、国吉亮、島袋彩花

瀬名波壺、高江洲みどり、花谷史郎、眞榮城健二

問い合わせ先 090-1709-6308(上原)

コカラ  
沖繩の未来は私たちが決める  
くらし・経済・平和をみんなで語ろう



(別紙1)

項目別集計表

(令和 7 年度)

項目名				
調査研究費				
番号	年月日	内容	支出額 (充当額)	備考
1	R7 11月28日	東京、各都府県関係者調査	26,640円	石垣 ↔ 成田
2	R8 3月20日	那覇市古島、ワークショップ に参加	22,980円	石垣 ↔ 那覇
3				
4				
5				
6				
7				
8				
9				
10				
11				
12				
13				
14				
15				
16				
17				
18				
19				
20				
			合計	49,640 円

※領収書は項目別に整理し、この集計表の番号を領収書横に記入してください。

peach

発行日 2025/04/25  
DATE OF ISSUE

領収書  
RECEIPT

下記、項に領収いたしました。  
This is to certify that Peach Aviation has received the following.

▶ 発名 RECEIVED FROM	お客様*** (株) 上野屋町・花谷太郎・他3名		
▶ 金額 THE SUM OF	¥106,640 (税込) Inc		
▶ 期形 FORM OF PAYMENT	2025/11/26	クレジットカード支払 Credit Card Payment	¥103,440
	2025/11/28	クレジットカード支払 Credit Card Payment	¥3,200
▶ 領し IN PAYMENT OF	運賃及び料金・税金等として (注) 上記金額には一部の税抜目が含まれていない場合があります。含まれていない税抜目の項目を多く含む場合は、領収書にまで記載ください。また、領収書の金額は消費税の手続き完了後に確定する場合があります。 INCLUDING FARE, APPLICABLE CHARGES, TAXES, AND OTHER FEES (Note: The amount in the receipt may not include some tax-exempt items. For the receipt of insurance which is not included in the above amount, please contact to the insurance company. For the contact information, please refer to a "Thank you mail" from the hyu-avo company.)		

$$\frac{106,640 \text{円}}{4 \text{名}} = 26,660 \text{円} \frac{80}{100}$$

R7.11.27 ~ 11.29

東京出張  
石垣 ↔ 成田  
26,660円  
80

▶ 予約番号 BOOKING REFERENCE	▶ 予約日時 BOOKING DATE	2025/11/03 (Mon) 11:57
-----------------------------	------------------------	---------------------------

備考  
Remarks

▶ 金額 THE SUM OF	¥106,640 (税込) Inc	
消費税対象(10%) Subject to consumption tax (10%)	¥106,640	
うち、消費税 tax	¥9,600	

搭乗者	座席 席番	お預け荷物 追加	機内食
-----	----------	-------------	-----

(大人) MINOSOKO YOICHI 10A

(大人) SHIUEZATO ATSUSHI 10D

(大人)

(大人) HANATANI SHIRO 10C

2区間目 MMB333(A220)

出発	到着
----	----

石垣 (発地)  
2025/11/27 14:10  
2025/11/28 12:10  
石垣-成田 (往路) 1

石垣  
2025/11/28 11:10  
2025/11/29 17:25

機内サービス 機内食 ULT

搭乗者	座席 席番	お預け荷物 追加	機内食
-----	----------	-------------	-----

(大人) MINOSOKO YOICHI 24F

(大人) SHIUEZATO ATSUSHI 28C

(大人)

(大人) HANATANI SHIRO 24D

peach

ご予約いただきましてありがとうございます。  
予約内容をご確認ください。

空港でチェックイン



予約でチェックイン時に二次預け荷物をかき出すか、予約荷物を打ち込み、機内乗降を手行ってください。  
1-1 機内乗降 (石垣発着時、中部国際空港発、日本以外の発着時) はカウンターで搭乗手続きを行ってください。

搭乗情報のご案内

よくあるご質問

フライト情報

発行日 2025/11/03 (日) 11:57

1区間目 MMB28 (A320)

出発	到着
----	----

石垣  
2025/11/27 14:10  
2025/11/27 17:40

石垣 (発地)  
2025/11/28 11:10  
2025/11/28 17:25

機内サービス 機内食 ULT



# 領 収 書

RECEIPT

1007372597

下記の金額正に領収致しました。

JAL received the amount indicated below.

印紙税申告納  
付につき品川  
税務署承認済

宛 名

ハナタニ シロウ

RECEIVED FROM

様

領 収 額

THE SUM OF

¥ 22,980 -

(税込10% TAX INCLUDE10%)

但し運賃/料金として

IN PAYMENT OF AIR FARE-FREIGHT

航空券番号

TICKET NUMBER



関連航空券番

OTHERS

\*\*\*\*\*

発券日

DATE OF ISSUE

2026年03月10日

備考

REMARKS

クレジット (JL)

¥ 22,980

(ご注意) 適格請求書をお求めの方は、領収書に「課税資産の譲渡等を行った年月日(実搭乗日)」の記載はされませんので、搭乗日の記載がある  
eチケットお客様控えなどをあわせて保管ください。

(Note) If you require a qualified invoice, as "date of transfer of taxable assets (actual boarding date)" will not be indicated on the receipt,  
please keep your e-ticket receipt, etc. that shows boarding date.

発行：日本航空株式会社

T7010701007866

ISG PT

2026年03月20日08:06



JAPAN AIRLINES



ご搭乗券  
BOARDING PASS

HANATANI / SHIROU

様

092

HANATANI / SHIROU

様 092

JTA600

2026

03/20

出発時刻  
DEPTIME

08:55

普通席

FROM

ISHIGAKI

TO

OKINAWA NAHA

JTA600

Y

03/20

出発地  
FROM

ISHIGAKI

到着地  
TO

OKINAWA NAHA

Operation JTA

搭乗口  
GATE

7

搭乗締切時刻  
BOARDING CLOSE TIME

08:45

座席  
SEAT

30H

SEAT 30H

BHDWAAAA / HK

保安検査場は 20 分前までに通過してください。  
PLEASE PASS THE SECURITY CHECK AT LEAST 20 MINUTES IN ADVANCE.

BOARDING GROUP 5

JMBM

BHDWAAAA / WK

JLXXXXX3122

ETKT

出発時刻の10分前までに  
搭乗口へお越しにならなかった場合は  
ご搭乗いただけません。

PLEASE BE AT THE GATE AT LEAST 10 MINUTES  
BEFORE DEPARTURE OR YOU WILL NOT BE ABLE TO  
BOARD THE AIRCRAFT.



JAPAN AIRLINES



ご搭乗券  
BOARDING PASS

HANATANI / SHIROU

様

099

HANATANI / SHIROU

様 099

JTA607

2026

03/21

出発時刻  
DEPTIME

10:40

普通席

FROM

OKINAWA NAHA

TO

ISHIGAKI

JTA607

Y

03/21

出発地  
FROM

OKINAWA NAHA

到着地  
TO

ISHIGAKI

Operation JTA

搭乗口  
GATE

23

搭乗締切時刻  
BOARDING CLOSE TIME

10:30

座席  
SEAT

24A

SEAT 24A

BHDWAAAA / HK

保安検査場は 20 分前までに通過してください。  
PLEASE PASS THE SECURITY CHECK AT LEAST 20 MINUTES IN ADVANCE.

BOARDING GROUP 3

JMBM

BHDWAAAA / WK

JLXXXXX3122

ETKT

出発時刻の10分前までに  
搭乗口へお越しにならなかった場合は  
ご搭乗いただけません。

PLEASE BE AT THE GATE AT LEAST 10 MINUTES  
BEFORE DEPARTURE OR YOU WILL NOT BE ABLE TO  
BOARD THE AIRCRAFT.